O TEMPO

Tempo instavel com chuva. Passando a bom com nebulosidade. Nevoeiro. Temperatura estavel. Ventos de Sueste a Nordeste fresco por vezes. Maxima: 24,0. Minima: 17,7.

10 PAGINAS — 40 Centavos

Diario Carioca

Fundador: J. E. DE MACEDO SOARES

MAIO 1944 23 TERÇA-FEIRA

ANO XVII RIO DE JANEIRO — Diretor: HORACIO DE CARVALHO JUNIOR — PRAÇA TIRADENTES N.º 77 — N. 4:887

BIBLIOTHECA NACIONAL DO RIO DE JANEIRO CONT. LEGAL 4ª SECÇÃO

TUDO PRONTO PARA A INVASÃO

NO CAMINHO DE ROMA

Levadas de Roldão as Tropas do Reich

Aberta Poderosa Cunha Na Linha de Defesa Alemã — Kesselring Atira Na Luta Todas as Suas Reservas — Os Franceses Recapturam Monte Lencio — Terrivel Batalha No Vale de Liri — Os Aliados Já Fizeram Seis Mil Prisioneiros

Q. G. Aliado na Italia, 22 — (David Brown, correspondente especial da Reuters) — A' tarde de hoje, chegaram a este Q. G. novas informações sobre o desenvolvimento da ofensiva aliada na Italia Meridional e centro-meridional.

Segundo um despacho oficial, o chefe supremo das forças nazistas na Peninsula, Kesselring, acaba de atirar num signo altamente expressivo, todas as suas reservas moveis na luta.

A situação se estava tornando extremamente seria no vale de Liri, onde de certa maneira os combates tinham arrefecido nas ultimas quarenta e oito horas.

Após a captura de Pontecorvo pelos aliados, as tropas canadenses, num impeto, levando á frente fortes formações blindadas, tinham penetrado em massa no vale, dentro da "Linha Gustav" justamente ao Nordeste daquela localidade capturada. E as avançadas dessas forças haviam perfurado as defesas de arame farpado dos alemães em nove pontos diferentes na direção norte.

Todo o vale ardia. As massas de soldados de infantaria atiravam-se contra as defesas germanicas, de peito descoberto, enquanto os tanks movimentavam-se na direção das posições principais do inimigo, que iam arrasando, muito embora as baixas consideraveis sofridas com a manobra.

PERDEM UMA POSIÇÃO E A RECONQUISTAM

Para mostrar a fereza como se vão dando os combates no Liri, basta frizar-se o que aconteceu na pequena cidade de Monte Leucio, capturada ante-ontem pelos franceses.

Num contra-ataque violentissimo, as forças nazistas conseguiram penetrar nas novas posições francesas e recapturaram Monte Leucio. Expulsos, os soldados do general Juin, recompuseram-se a alguns quilometros ao sul, e hoje voltaram á carga, precedi-

(Conclue na 2ª pag.)

Mapa da zona de operações na Italia, assinaladas as duas linhas; a anterior á atual ofensiva e a atingida pelas forças aliadas em dez dias de avanço. Observa-se a pronunciada progressão maritima em torno da Via Appia, rumo á cabeça de praia de Anzio e á Roma

Eisenhower

Três Milhões e Quinhentos Mil Soldados Aliados Aguardam o Momento Supremo – Dramatico Apelo de Eisenhower Aos Povos Dos Países Ocupados.

LONDRES, 23 (Por Joseph W. Grigg, da "U. P.") — O radio de Berlim asseverou que... 3.500 000 soldados anglo-norte-americanos, concentrados na Grã-Bretanha meridional, aguardam apenas o sinal para lançar-se á invasão do continente europeu.

Ao mesmo tempo, o supremo-comando aliado, em segunda irradiação, emite instruções ao movimento subterraneo da Europa, pedindo aos patriotas que tomem nota particularmente de quantos espaços livres possam adaptar-se á aterrissagem de aviões.

Transmitindo uma onda de crescente nervosismo ante a ameaça da ofensiva ocidental — a qual, havia predito, começaria ha varias semanas — Berlim disse parecer agora que os aliados não atacarão simultaneamente do sul, leste e oeste, senão que atuarão em varios setores sucessivamente, afim de provocar a retirada de forças alemãs do ocidente, "onde se espera será assestado o golpe principal".

O comentador berlinense, tenente-coronel Von Olberg, predisse que a proxima investida da ofensiva geral começará muito em breve na Russia, onde o Exercito Vermelho procura conseguir "trampolins" ao longo do baixo Dniester para a arremetida contra a Rumania inferior.

Olberg acrescentou que tem havido fortes ataques aéreos alemães sobre as concentrações aliadas no ocidente, e disse: "Reitero a crença de que o inimigo projeta ataques secundarios, com poderosas forças, antes que os tres milhões e meio de britanicos e norte-americanos concentrados na parte sul da Grã-Bretanha, prontos para a invasão, sejam empregados "de fato".

Um locutor aliado, apresentado por um oficial do Estado-Maior de Eisenhower, cuja voz os patriotas aprenderam a conhecer — impedindo assim que os alemães procurem imitar e disseminar informações falsas, — dirigiu-se, hoje,

(Conclue na ultima pag.)

A BANDEIRA VERMELHA tremula novamente nas ruas de Sebastopol, a cidade-epopéia da União Sovietica. Um soldado russo aí aparece hasteando o pavilhão da U. R. S. S. na praça-forte logo em seguida á sua captura.

O REI PEDRO PROCURA SALVAR MIHAILOVICH

Lutando Contra a Corrente Geral o Monarca Envida Esforços Para Impedir a Exclusão do General, — Concedidas 24 Horas Para o Soberano Formar Um Novo Governo

Por THOMAS WATSON (do "International News Service")

LONDRES, 22 — O rei Pedro e os ministros que o cercam estão trabalhando desesperadamente, "contra a corrente geral", num esforço de salvar Mihailovich e dessa maneira impedir que o mesmo fique excluido completamente do governo iugoslavo.

O rei Pedro tem exatamente 24 horas de prazo taxativo, seja para formar um novo governo que conte com a aprovação dos representantes de Tito ou seja para adotar o projeto do ex-premier Simovich, que advoga o estabelecimento do "Comité dos Três" no qual se daria voz a eslovenos, croatas e servios, nas atuais negociações que se realizam em nome da Iugoslavia, fora do país.

Há certos indicios de que o rei Pedro perderá completamente a partida como tambem o seu trono, a menos que concorde na criação do "Comité dos Três" ou remodele por completo o seu governo, removendo Mihailovich do posto de ministro da Guerra, dando aos guerrilheiros e aos elementos pro-russos a maioria do controle nos assuntos iugoslavos.

Entre esses acontecimentos figura um "ultimatum" rou não aceitar nenhuma do representante croata, dr. Ivan Subasitch, que declarou

Rei Pedro

solução que deixe qualquer poder em mãos de Mihailovich.

O rei Pedro conferenciou durante todo o dia com politicos iugoslavos da velha escola, encabeçados por Jovanovich, a respeito da possibilidade de formar um governo "de compromisso" que salve a vida de Mihailovich, como tambem o seu proprio posto.

Fortemente pressionado pelo "Foreign Office" que deseja uma solução para a questão iugoslava antes que Churchill compareça á Camara dos Comuns onde apresentará um relatorio sobre politica exterior, como tambem pela negativa dos representantes de Tito em Londres de participar de qualquer governo em que figure Mihailovich, e dar um poder nominal a politicos iugoslavos da velha escola, o rei Pedro possivelmente se verá obrigado a aceitar a formação do "Comité dos Três", como unico representante legal da nação iugoslava.

Na semana passada ao se demitir o governo de Puritch, comentou-se que Mihailovich perderia o ministerio da Guerra, porém, os conselheiros do governo procuram evitar que o mesmo seja por completo afastado do governo.

AS ATIVIDADES DOS GUERRILHEIROS

Tito Deteve a Ofensiva Alemã

As Missões Militares Inglesa e Norte-Americana No Q. G. dos Patriotas da Iugoslavia

QUARTEL GENERAL DO MARECHAL TITO NAS MONTANHAS IUGOSLAVAS, 22 — (De John Talbot, correspondente da imprensa combinada anglo-americana) — Neste mês, em que se celebra o aniversario da incorporação da Missão Militar Britanica ao Quartel General do marechal Josef Broz (Tito), já uma sexta ofensiva germanica foi detida e repelida pelas forças patriotas iugoslavas, dia a dia melhoradas em sua capacidade militar.

Tito

A Missão Militar Britanica junto a este Quartel General foi, ha seis meses, ampliada com oficiais norte-americanos, sendo hoje conhecida pela designação de Missão Anglo-Americana. E' uma organização altamente eficiente e constituida por uma elite de oficiais de tropa. Sua principal tarefa é organizar e controlar a ajuda que os aliados prestam ao Exercito de Libertação do marechal Tito. Algum material entra por via maritima, mas as partidas mais urgentes, exatamente as maiores, os aliados enviam-nas de avião, lançando-as de para-quedas. Em casos especiais quando se trata de material pesado, tais como maquinas e canhões maiores, os aviões aterrissam em aerodromos atualmente em poder dos patriotas. Todas as manobras são, entretanto, realizadas á noite e em locais previamente preparados para receber o material. Neles são concentrados caminhões capturados ao proprio inimigo ou carros de bois, que imediatamente após o descarregamento conduzem o que foi trazido para os pontos de destino. Quando o dia rompe, nem mais vestigios ha da faina com que os preciosos carregamentos foram levados para as montanhas onde se encontram os combatentes. Todos os indicios de atividades noturnas são cuidadosamente apagados. Os patriotas são de uma presteza e sendo de cooperação, nestas tarefas, que em geral ultrapassam as expectativas.

Outros deveres da Missão Anglo-Norte-Americana consistem no treinamento tatico dos grupos patriotas e no adestramento dos mesmos no uso de armas modernas, que hoje começam a chegar ao país.

Uma das suas principais tarefas é, entretanto, a relacionada com o Serviço Secreto Militar. Neste campo, a Missão já realizou trabalhos de inestimavel valor.

Os patriotas, atualmente, encaram a perspectiva de um novo e serio problema. Calculam que haverá fome, tanto entre os combatentes como no seio das populações civis, no proximo inverno. O territorio que conseguiram libertar, durante os seus quase quatro anos de guerra, é constituido em sua maior parte de montanhas, exatamente as areas menos produtivas da Iugoslavia.

TERMINADA SUA MISSÃO

Esperado em Washington o Enviado Americano

WARREN VAI ESCLARECER A SITUAÇÃO DO ATUAL GOVERNO DA BOLIVIA

WASHINGTON, 22 (A. P.) — O Departamento de Estado anunciou que o embaixador Avra Warren, enviado especial do governo americano á Bolivia, é esperado nesta capital, "dentro de dois dias".

TERMINOU A MISSÃO

LA PAZ, 22 (Reuters) — O embaixador Avra Warren, decidiu, hoje, regressar a Washington, havendo terminado suas observações sobre a situação na Bolivia, e da qual informará ao seu governo.

O sr. Warren percorreu o interior do país, chegando até á região oriental de Santa Cruz, em companhia do ministro da Defesa, José Celestino Pinto. Durante sua estada, o enviado do Departamento de Estado realizou varias entrevistas com seus concidadãos, representantes dos setores do Comercio, Banco e Industrias. Posteriormente, se entrevistou com o presidente da Republica, major Gualberto Villarroel e o ministro das Relações Exteriores, sr. Henrique Valdivieso.

Segundo algumas conjeturas, acredita-se que o sr. Warren, atualmente embaixador dos Estados Unidos ao Panamá, será nomeado, caso se venha a realizar o reconhecimento da Bolivia, para o mesmo posto em La Paz.

Roosevelt Dirige-se ao Congresso Norte-Americano

"Batalhas Decisivas Diante de Nós"

PASSAMOS DA DEFENSIVA PARA A OFENSIVA, DAS DERROTAS PARA AS VITORIAS — ASSEGURAR UMA PAZ EM QUE A HUMANIDADE POSSA VIVER E TRABALHAR EM LIBERDADE E SEGURANÇA, O OBJETIVO

WASHINGTON, 2 (A. P.) — O presidente Roosevelt fez acompanhar sua mensagem ao Congresso sobre os Emprestimos e Arrendamentos da seguinte carta: "As Nações Unidas estão agora em vesperas de vibrar novos e mais poderosos golpes contra a Europa ocupada pelos nazistas, de bases ofensivas no oeste, sul e leste. Combatentes de muitas nações foram reunidos em operações combinadas. Estão munidos das armas mais poderosas que os recursos e o engenho combinado das Nações Unidas podem produzir. Estão prontos a pôr em ação a sua força para continuar o processo de esmagamento dos nazistas e da maquina de guerra alemã. Nossas forças americanas entrarão na batalha lado a lado com os homens da Grã-Bretanha, França, Noruega, Polonia, Tchecoslovaquia, Paises Baixos e todos os nossos outros aliados. No mar, navios de guerra arvorando as bandeiras de muitas Nações Unidas escoltarão a frota. Nos céus, a RAF unir-se-á á Força Aerea do Exercito dos Estados Unidos, afim de abrir caminho ás nossas tropas e protege-las contra ataques aereos.

"Para essa grande empresa, a união combativa das Nações Unidas foi de muito fortalecida pelos Emprestimos e Arrendamentos e pelos Emprestimos e Arrendamentos em direção oposta. Com o auxilio dos Emprestimos e Arrendamentos, criamos a certeza de que cada combatente das forças das outras Nações Unidas que entre na batalha ao lado do combatente norte-americano tenha o que precisa para atingir o inimigo o mais duramente possivel. Por meio dos Emprestimos e Arrendamentos em direção oposta, as forças norte-americanas receberam auxilio semelhante de parte dos nossos aliados, em tudo de que eles dispunham e do que nós necessitamos.

"Tambem na frente oriental européia armas e outros suprimentos bélicos fornecidos pelos Estados Unidos e pela Comunidade Britanica continuarão a reforçar os exércitos soviéticos para novos golpes coordenados com nossos avanços

(Conclue na 2ª pag.)

A ENTREGA DA ESPADA DE OFICIAL GENERAL DO EXERCITO BRASILEIRO

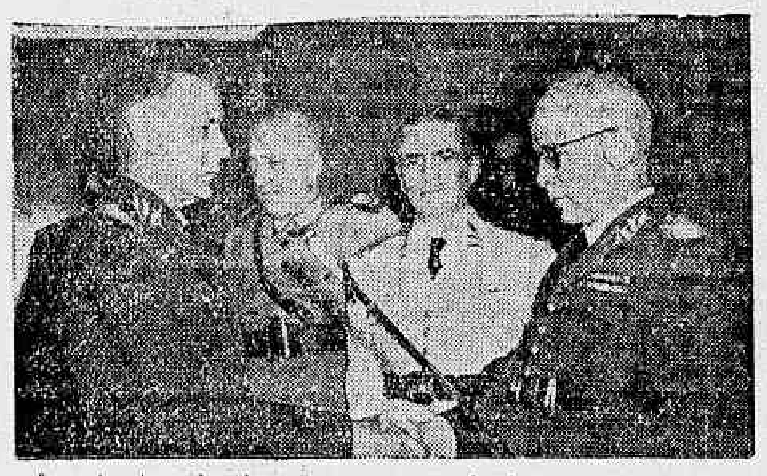

Aspecto tomado durante a cerimonia da entrega das espadas aos nossos generais.

Realizou-se ontem, ás 15 horas, no salão nobre do Estado Maior do Exército, a cerimonia da entrega da espada de oficial general do Exército aos oficiais recentemente promovidos pelo chefe do Governo srs. generais Francisco Borges Fortes de Oliveira, Mario Ramos e Aristoteles de Souza Dantas.

O ato, que se revestiu de alto significado civico, foi presidido pelo general Mauricio José Cardoso, chefe do Estado Maior do Exército, com a presença dos generais Alcio Souto, diretor da Artilharia Divisionária da 1ª. Divisão; general Angelo Mendes de Morais, diretor da Diretoria de Armas; generais Eduardo Guades Alcoforado e Mario Ari Pires, sub chefes do Estado Maior do Exército, alem dos oficiais superiores das diferentes sessões do Estado Maior do Exército, convidados especais e pessoas das familias dos novos generais.

"BATALHAS DECISIVAS DIANTE DE NÓS"

(Conclusão da 1ª pag.)

No Extremo Oriente e no Pacifico, nossas ofensivas na Nova Guiné, na Birmania e contra as ilhas-fortalezas japonesas na área do Pacifico Central constituem prova de que a batalha do Japão não espera pela feliz terminação da batalha contra a Alemanha nazista. A China está sendo auxiliada ao maximo da nossa capacidade.

"Batalhas decisivas estão diante de nós. Agora, mais que nunca, é de vital importancia para nossas proprias forças norte-americanas de exército e marinha e aviação bem como para as forças das outras Nações Unidas, que continuemos a suprir nossos companheiros de luta com os abastecimentos bélicos adicionais de que carecem para completar seus proprios recursos. O Congresso reconheceu esse fato pelo seu esmagador voto em favor da extensão da lei de Emprestimos e Arrendamentos. Somente unindo toda nossa força a toda a força dos outros povos livres do mundo, passamos da defensiva para a ofensiva, das derrotas para as vitorias. Mantendo agora nossa unidade, conseguiremos certamente a vitoria final. Continuando nossa unidade depois da guerra, podemos assegurar uma paz em que a humanidade possa viver e trabalhar e adorar em paz, liberdade e segurança."

A Semana do Enfermeiro

Em solenidade realizada no Centro de Estudos dos Enfermeiros do Hospital Central do Exercito, foi encerrada "A Semana do Enfermeiro" tendo nessa ocasião usado da palavra varios oradores, que enalteceram os grandes vultos da nobre profissão e concitaram a todos os presentes á sessão para estarem atentos ao chamado da Pátria em guerra.

O Chefe do Governo Aprovou a Gestão do General Osvaldo Cordeiro de Farias Na Interventoria Federal do Rio Grande do Sul, Durante o Periodo de 1938 a 1943

No processo que lhe foi presente pelo sr. ministro da Justiça, sobre o relatorio da administração do General Osvaldo Cordeiro de Farias ao deixar a Interventoria Federal do Rio Grande do Sul, o sr. Presideste da Republica aprovou a exposição de motivos do Ministro da Justiça, que assim finaliza.

"A Comissão de Estudos dos Negocios Estaduais aprovou, unanimemente, o parecer emitido pelo relator, que assim conclúe: "A vista do exposto, opino no sentido de que merece elogios a atuação do general Osvaldo Cordeiro de Farias, durante o periodo de 1938 a 1943 em que exerceu a Interventoria do Estado do Rio Grande do Sul, pelo senso objetivo de sua administração e pelo impulso progressista que imprimiu ás atividades publicas, estando pois no caso de ser arquivado o presente relatório".

NOVO TIPO DE CARNE Á POPULAÇÃO CARIOCA

Providencias Para Facilitar o Abastecimento e Eliminar as Filas Nos Açougues

Proibida a Exportação — Livre a Aquisição de Carne Pelo Açougueiro — O "Prato de Guerra" — Generos Não Tabelados — As Frutas Nacionais — Mercados de Emergencia

Prosseguindo no estudo dos problemas ligados ao abastecimento das populações brasileiras, a Comissão Consultiva do Serviço de Abastecimento realizou ontem, pela manhã, nova e importante reunião sendo passados em revista, nessa ocasião, vários assuntos da mais palpitante atualidade, como a questão do racionamento da carne fornecida á população da capital da Republica, o problema dos preços cobrados nos restaurantes, o preço do açucar, etc. Os trabalhos, que se prolongaram por mais de duas horas, foram presididos pelo comandante Amaral Peixoto.

O RACIONAMENTO DA CARNE VERDE

Volta a Comissão Consultiva a discutir os meios práticos para serem eliminadas as filas em frente dos açougues. Inicialmente, o sr. Valdemar Marques, presidente do Sindicato do Comercio Varejista de Carnes Verdes, após detidas considerações sobre o assunto, propõe que se aumente a entrada de carne fresca na praça do Rio de Janeiro, que se facilite o transporte de gados magros e gordos, principalmente destes e que suspenda qualquer tabelamento de gado de córte que não seja em preço máximo para a safra das aguas e outro para a seca, sugeriu ainda extinguir-se, tambem, o regime de cota por abatedor, tornando-se livre a aquisição de carnes pelo açougueiro, o qual raramente encontra em um atacadista o tipo de que necessita, para satisfazer as diversas classes de fregueses do seu estabelecimento.

PROIBIDA A EXPORTAÇAO

O chefe de Serviço de Abastecimento passa a esclarecer diversoso itens. O primeiro se subordina ás passibilidades do rebanho, cumprindo racentua que ainda são muito falhas as estatisticas do interior do país. Mas acrescenta que, como se sabe, esses rebanhos não satisfazem inteiramente as necessidades do momento.

Diz que a proibição da exportação já aliviou, em parte, a situação, embora não proporcione liberalidade maior, ante as dificudades da entre-safra. Friza, depois, que a questão dos transportes tambem está sendo resolvida na medida do possivel. As estradas de ferro vêm atendendo aos pedidos feitos e o Conselho Nacional de Petróleo pretende tomar outras providencias. Os resultados têm sido animadores. Pensa que não sera possivel estabelecer dois preços para a carne, conforme o periodo de safra ou de entre safra, de vez que qualquer suspensão de tabela ocasionaria indisciplina e os resultados seriam perigosos. Acha que, antes, deve ser estimulado o preço médio, que abranja todos os periodos. Afirma, em seguida, que o regime de cotas deve ser mantido para o frigorifico, pois, do contrario, não haverá responsáveis. Aliás, está sendo estudado um meio de aumentar o abastecimento médio para a população do Distrito Federal, de 360 toneladas de carne, mensalmente.

O FORNECIMENTO EM FACE DO AUMENTO DA POPULAÇÃO CARIOCA

O sr. Mario de Oliveira acentuou que no ano passado, o consumo do Rio de Janeiro foi bastante superior ao do ano anterior. Neste ano, a distribuição, ha mais de quarenta dias, está sendo de 315 toneladas, em média mensal. No entanto, tem sido consideravel a população e tambem pelo face do aumento crescente da oppulação e tambem pelo fato da carne ser ainda vendida por preços acessiveis. Declara que a falta de outros alimentos, como o bacalhau, o xarque, etc., reflete no maior consumo da carne. Manifesta-se, por isso, favoravel ao racionamento, embora não ofereça para a carne as mesmas facilidades encontradas quanto ao açucar, de vez que se trata de genero altamente perecivel, sujeito ás dificuldades de transporte e a outras que dificultam o racionamento.

Os técnicos, porém, de certo, eliminarão esses inconvenientes.

A medida preliminar será, diz o chefe do Serviço de Abastecimento a inscrição da freguesia nos açougues.

Uma vez recolhidas as listas, sendo necessario, far-se-á o confronto com o recenseamento do Serviço de Racionamento da Coordenação.

Diz que, como muitos fregueses não comoram carne todos os dias, e poder-se-ia estudar o aumento do fornecimento em dois dias da semana.

AS "FILAS"

O sr. José Milliet manifesta-se tambem favoravelmente ao racionamento, da mesma fórma que o do açucar, de acordo com as pessoas da familia. A carne que não fosse procurada, seria livremente vendida de determinada hora em diante.

Cita diversos casos, para demonstrar que o que ha é o temor da falta de carne, sendo ele o maior responsavel pelas "filas" diante dos açougues. Aponta, tambem, o caso de um açougue de Grajaú, que disciplinou sua freguesia, retalhando a carne de acordo com os pedidos habituais e dessa forma eliminou, por completo, as filas, ao contrario dos açougueiros vizinhos, onde elas ainda se mantém. Manifesta-se, tambem, o sr. Aderbal Neves favoravel ao racionamento, mas feito pelo respectivo Serviço e não pelo proprio açougueiro. Foi designado o sr. Nelson Maia, para, em colaboração com o Serviço de Racionamento e o Sindicato dos Açougueiros, elaborar o estudo completo do assunto.

A Comissão estabelece que, dentro de 15 dias, todos os açougues deverão apresentar a lista de inscrição da freguesia.

UM NOVO TIPO DE CARNE A' POPULAÇÃO

O coronel Jesuino de Albuquerque estuda, no momento, um novo tipo de carne, a ser vendido nos açougues de emergencia. E' o "bolo de carne picada", de uso corrente nos Estados Unidos.

Para a sua obtenção, misturam-se os varios tipos, obtendo-se, assim, um produto cujo valor alimenticio é o mesmo. Poderá ser vendido a . . Cr$ 2,00 ou pouco mais. O representante da imprensa, sr. Aderbal Novais, congratula-se com a Comissão pela orientação que vêm tendo no sentido de facilitar o abastecimento de carne do Rio de Janeiro e de eliminar as filas nos açougues. Não acredita que haja dificuldades no racionamento da carne.

O "PRATO DE GUERRA"

Em seguida, o chefe do Serviço de Abastecimento, chama a atenção dos seus colegas da Comissão para os preços exorbitantes que estão sendo cobrados pelas refeições populares nos restaurantes desta cidade. Diz que encarregou o coronel Jesuino de Albuquerque de estudar um meio de se estabelecer o "prato de guerra", a ser servido em todos os restaurantes e cobrado conforme a categoria dos mesmos, por um preço determinado. A qualidade será fiscalizada pelo S. A. P. S.

Diversos membros da Comissão citam fatos em torno do assunto. São leiterias que cobram Cr$ 7,00 por "um almoço ligeiro", constante de dois ovos, leite, pão e manteiga, fóra a gorgeta. São ainda restaurantes populares que cobram Cr$ 15,00 por uma lingua afiambrada com batatas fritas e uma sobremesa ligeira, não contando gorgeta, etc., etc. O sr. Aderbal Novais sugere que, ao lado dessa providencia, tambem sejam organizados "restaurantes de emergencia", da mesma forma que os mercados já criados, medida que muito facilitaria a solução do assunto.

O comandante Amaral Peixoto, entende que todas esses providencias se completam, mas que, desde já, poderá ser criado o "prato de guerra", de modo a atender a situação. O coronel Jesuino de Albuquerque estudará as outras sugestões.

GENEROS NÃO TABELADOS

O ultimo assunto de que a Comissão cogitou, foi o preço dos generos não tabelados, sujeitos a uma portaria de 26 de novembro do ano passado.

Trata-se, principalmente, de produtos enlatados. Debatendo-se o assunto, por sugestão do sr. Artur Matos, foi o mesmo julgado de toda a oportunidade. Não escapará ás preocupações do Serviço de Preços. Pede ao sr. Artur Matos que apresente uma lista desses produtos, de maneira que tambem possam ser subordinados a tabelas. A fiscalização seria facilmente feita, desde que o produtor mencionasse, nas latas, o preço para o varejo, da mesma forma como acontece com os cigarros. Estudar-se-ia a margem do atacadista e do varegista, depois de consultados os grandes produtores, levando-se em consideração, sobretudo, o ponto de vista do consumidor e assim se resolveria o problema. O sr. Adelmar Beltrão propõe se faça a seleção desses generos, porque realmente alguns não são de primeira necessidade. Apresenta, como exemplos dos que devem estar sujeitos a tabelamento, a maizena, o alho, o sapolio, o espelho, o branquiol, a vassoura, a vassourinha.

O DESAPARECIMENTO DAS FRUTAS NACIONAIS

Pede o sr. José Milliet que a Comissão cogite, tambem, de um fato que vem observando: do desaparecimento das frutas nacionais, nos mostruarios, atribuindo-os á maior margem de lucro que oferecem ás de procedencia estrangeira. Promete o chefe do Serviço de Abastecimento que o assunto, tambem, será estudado.

O RESULTADO AUSPICIOSO DOS MERCADOS DE EMERGENCIA

Antes de encerrados os trabalhos, o sr. Adelmar Beltrão congratula-se, tambem, com os seus companheiros pelos resultados já verificados e de que pode dar testemunho, de organização dos mercados de emergencia: logo que foi inaugurado o de São Cristovão, verificou, desde logo, a diminuição bem apreciavel de suas despesas. Toda a Comissão reconheceu que a politica dos mercados será um dos meios praticados para a solução do problema do abastecimento da capital do país.

O Embaixador Souza Dantas Visita o Ministro da Fazenda

Esteve no Ministério da Fazenda, em visita de cortesia ao ministro Souza Costa, o embaixador Souza Dantas, que manteve cordial palestra com aquele titular.

Concurso Para Correntista da Prefeitura

SERÃO REALIZADAS DEPOIS DE AMANHÃ AS PROVAS DE PORTUGUÊS

De acordo com o que deliberou a Banca Examinadora respectiva, o Departamento de Organização da Prefeitura está cientificando os interessados de que a prova de português, do concurso de correntistas, será realizada no proximo dia 26, ás 19,30 horas, no Instituto de Educação, á rua Mariz e Barros. Os candidatos deverão comparecer quinze minutos antes da hora supra indicada, levando caneta-tinteiro ou lapis-tinta.

DEPARTAMENTO Nacional do Café

RESOLUÇÃO N.º 499

O DEPARTAMENTO NACIONAL DO CAFE', usando das atribuições que lhe são conferidas por lei, mencionadamente as de que trata o Decreto-lei n. 2.956, de 17 de janeiro de 1941, e

CONSIDERANDO que algumas firmas exportadoras dos portos de SALVADOR e RECIFE vêm deixando de preencher as quotas de exportação que lhes têm sido atribuidas;

CONSIDERANDO que êsse fato é contrario aos interesses do Brasil por importar no não preenchimento da quota brasileira fixada pelo Convenio Interamericano do Café;

CONSIDERANDO que o decurso dos dois ultimos anos de quota veio evidenciar a necessidade de ampliar-se o numero de firmas habilitadas a exportar para os Estados Unidos da América;

CONSIDERANDO que muitas firmas exportadoras não foram contempladas com quotas de exportação porque não figuraram, como tal, no trienio 1938-1940, que tem servido de base para a distribuição das quotas.

RESOLVE:

Art. 1.º — A quota comum dos portos de SALVADOR e RECIFE, de que trata o art. 7.º da Resolução n. 491, de 13 de janeiro de 1944, tambem poderá ser utilizada por qualquer firma exportadora local que não tenha tido quota de exportação no porto, uma vez satisfeitas as condições estabelecidas nos diversos paragrafos do mesmo artigo.

Art. 2.º — Revogam-se as disposições em contrário.

Rio de Janeiro, 22 de maio de 1944.

JAYME FERNANDES GUEDES — Presidente

A POSSE DO NOVO DIRETOR DA CARTEIRA DE CONSIGNAÇÕES DA CAIXA ECONOMICA — Foi empossado, ontem, no cargo de diretor da Carteira de Consignações da Caixa Economica Federal do Rio de Janeiro, o sr. Dario Crespo, ex-deputado federal pelo Estado do Rio Grande do Sul. No ato de posse o sr. Carlos Luz, presidente da instituição, presentes os diretores do Conselho Administrativo e grande numero de funcionarios, saudou o sr. Dario Crespo, que proferiu algumas palavras de agradecimento. E' da solenidade o aspecto que ilustra esta nota.

LEVADAS DE ROLDÃO AS TROPAS DO REICH

(Conclusão da 1ª pag.)

dos de forte formação de tanks americanos.

O combate foi feroz. Pesadas baixas de parte a parte se verificaram e foi consideravel o numero de carros blindados postos fora de ação. Com o terminar do dia, porém, estavam novamente os franceses em Monte Leucio, retirando-se desmoralizados e fragmentados, os batalhões germanicos.

Já não ha mais a melhor duvida de que o Quinto Exercito abriu "poderosa cunha" através de todo o plano horizontal da linha flexivel alemã.

Na realidade os norte-americanos estão encontrando, já agora, a mais forte resistencia nas montanhas, mas o progresso das tropas de Clark não diminuiu, e suas avançadas alcançaram Monte Marino, a 5 milhas norte de São Piaggio.

LUTA FLUTUANTE NA AREA DE TERRACINA

Segundo um informe recebido neste QG á noite de hoje, o avanço norte-americano para Terracina, no fim da Via Appia, através das Lagoas Pontinas, foi, ao que parece demasiado rapido para poder ter sido feito com segurança. Com efeito, algumas reservas nazistas conseguiram repelir os americanos num dos pontos de avanço, fazendo-os recuar de quatro a cinco quilometros, na mesma rota por onde tinham avançado. Esse passageiro contra-tempo foi o produto da rapidez do avanço americano e em nada afetou a posição geral no setor da Linha Hitler, entre Fondi e Pico, onde as forças do general Mark Clark prosseguem na arremetida. Aliás o terreno nessa area não se presta para o transporte das unidades blindadas. Os montes abundam e faltam rodovias. As forças norte-americanas, todavia, têm demonstrado notavel mobilidade até agora e sua pressão nessa direção deve em muito auxiliar os britanicos e poloneses que operam no seu flanco direito.

Segundo parece, os alemães mantêm uma especie de cabeça de ponte em Terracina, protegendo a Via Appia pelo Pontino. E' de presumir que a Via Appia tenha sido profusamente minada e que os nazistas tenham tudo preparado para, quando tiverem que recuar, fazer explodir os poderosos engenhos da guerra colocados á retaguarda.

UM TECNICO MILITAR FALA SOBRE O LIRI

O correspondente da Reuters teve oportunidade de ouvir hoje um técnico militar deste QG sobre suas impressões a respeito da batalha do Vale do Liri.

São as palavras desse informante autorizado as que a seguir transmitimos, para elucidar a situação nesse importante setor da luta peninsular:

"As tropas francesas do 5.º Exercito e os britanicos e poloneses do 8º Exercito chegaram ás principais defesas inimigas e luta-se energicamente no vale do Liri.

A batalha todavia está ainda na etapa inicial, pois os aliados não tiveram tempo de desenvolver seu ataque na mesma escala do que destruiu a "Linha Gustav". Os alemães, contudo, estão começando sentir a tensão dos onze dias de luta incessante.

Não se póde por enquanto dizer qual o resultado da batalha do vale do Liri, mas o fato é que o ataque aliado é forte, e muito embora a resistencia germanica tambem o seja, os alemães ali não podem fazer entrar em ação reservas ponderaveis.

Houve, todavia, informação de que alguns reforços da cabeça de praia de Anzio lhes chegaram. Não teve confirmação essa noticia, tanto mais quanto a ameaça, contra Anzio é agora muito maior que antes e não é admissivel que o marechal Kesselring, incontestavelmente um grande chefe, queira permitir-se debilitar suas tropas de defesa".

A SITUAÇÃO DE KESSELRING

O comandante-chefe alemão dos exercitos peninsulares dispõe, presentemente, de 17 divisões empenhadas na grande Batalha da Italia.

Doze dessas divisões se acham na principal área de combate, e as outras 5 estão "á espera", como reserva, na zona da cabeça de ponte costeira.

O chefe nazista movimentou todas as suas forças disponiveis, mesmo as que se acham imediatamente ao norte de Roma, num esforço serissimo para tentar deter o avanço aliado, que já lhe está causando preocupações enormes.

Elementos da brigada de infantaria numero 78, que estavam antes em ação na costa do Adriatico, estão, agora, lutando na área oeste, na antiga zona do Quinto Exercito. Entre as unidades agora atiradas aos "meles" da campanha figuram a 1ª ligeira, a 29ª de granadeiros "panzer", a 26ª blindada.

Esta ultima estava em Anzio, onde atuava como reserva, e seu papel principal agora é enfrentar os franceses no setor Pontecorvo-Pico.

AINDA PIEDIMONTE

Muito embora mais de uma vez anunciada, a efetiva captura de Piedimonte pelos poloneses ainda não se dera até á tarde de hoje. Os soldados do general Andres estavam encontrando fortissima resistencia, dentro da cidade, mas se apoderaram de uma altura de 700 metros ao norte e dali estão aos poucos dominando as posições inimigas.

Tambem a situação de Aquino ainda não se esclareceu. O aerodromo desde dias está de posse dos canadenses, mas embora a penetração das pontas de lança aliadas, esse setor da Linha Hitler permanecia de dominio indeciso.

AS BAIXAS

Um oficial do Estado Maior do general Alexander declarou hoje ao correspondente da "Reuters":

"Os alemães tiveram até hoje muitas baixas, não podemos por enquanto revelar-lhes as parcelas. Mas podemos adiantar que o numero de prisioneiros vai além de 6.000.

Nossas baixas tambem são consideraveis, mas o que posso dizer é que não estão absolutamente em desproporção com os resultados colhidos até agora".

Diario Carioca

Diretoria:

EXPEDIENTE:

Horacio de Carvalho Junior
Diretor-Presidente

Dantom Jobim
Diretor-Secretario

Henrique de Moura Liberal
Diretor-Gerente

Telefones:
Direção: 22-3923 — Chefe da Redação e Secretaria: 42-5571 — Redação: 22-1561 — Administração e Gerencia: 22-3055 — Publicidade: 23-3018 — Oficinas: 22-0824 — Gravura: 22-1785.

ASSINATURAS:

Para o Brasil:
Ano . . . . Cr$ 90,00
Semestre . . . . . Cr$ 50,00
Para o Exterior:
Ano . . . . Cr$ 200,00
Semestre . . . . . Cr$ 150,00

VENDAS AVULSAS.

Em todo o Brasil:
Dias uteis . . . Cr$ 0,40
Aos domingos . Cr$ 0,50
Por avião . . . Cr$ 0,60

São cobradores autorizados os srs. J. T. de Carvalho e Antonio Ferreira da Rocha

Percorre o interior do país a serviço desta folha o sr. Romualdo Perrota, nosso inspetor.

REPRESENTANTES:

Minas Gerais-Belo Horizonte: Osvaldo N. Massote

Sucursal em São Paulo: Mario Cordeiro — Rua Xavier de Toledo, 84, 1º andar, sala 3 — Telefone: 4-6898.

Pernambuco — Recife: Rui Duarte

Bahia — Salvador: Virgilio D. Borba Junior

Publicidade: 22-3018

PRAÇA TIRADENTES, 77

Farmacias de Plantão Para Hoje

1.º DF — Largo da Carioca, 10-12, Visc. Rio Branco, 31.

2.º DF — Matoso 47, Comandante Maurity, 90, Machado Coelho, 73, Haddock Lobo, 1 e 451, Catumby 57, Estacio de Sá, 71, Itapirú, 175

3.º DF — Catete 245, Laranjeiras, 168, Marq. Abrantes, 213, Aurea 3, Alice, 7-A

4.º DF — S. João Batista, 14, Jardim Botanico 697, Vol. Patria 244, Passagem 92, Av. Ataulfo de Paiva 102-a, Mar. Cantuaria, 106.

5.º DF — Av. Princesa Isabel 60, Av. Atlantica 374, Av. Copacabana 209 e 498, Montenegro 129-b, Visc. Pirajá 623, Julio de Castilhos, 15-c.

6.º DF — S. Luiz Gonzaga 152 e 677, S. Cristovão 566 e 1233, Gal. Sampaio 47, Bela 591.

7.º DF — Conde Bomfim 300 e 879, S. Fc.º Xavier 3.

8.º DF — Barão de Mesquita 1039 e 758, Av. 28 de Setembro 344 e 236, Barão Bom Retiro 704-b, S. Fc.º Xavier 263.

9.º DF — Ana Neri 2078-s, Barão Bom Retiro 370, Engenho de Dentro 104, D. Romana, 56, Assis Carneiro 60, Alvaro Miranda 38, José dos Reis 525-b, José Bonifacio 593, Aristides Caire 349, Golar 234, Aquidaban 355-a, Vaz Toledo 412, Souza Barros 105, Av. João Ribeiro 263, Barão Bom Retiro 314—B.

10.º DF — Av. Suburbana 9441-s, e 10256, Av. Automovel Club 4025, Pça. Perolas 126, Maria Passos 86, Est. Vicente Carvalho 393, Est. Mos. Felix 729 e 504, Est. Mar. Rangel 847 e 178, Carolina Machado 1034 e 1480, e 1566, Sidney 62-b, Est. Mar. Rangel 60, Divisoria 92, Nerval Gouvea 3, Est. Mar. Rangel 178, Maria Freitas 24.

11.º DF — Pça. Nações 94, Barreiros [illegible], Cardoso de Moraes [illegible]560, Uranos 997 [illegible] 1385, Pça. Progresso 20, Filomena Nunes 573, Estrada Porto Velho 86, Av. Antenor Navarro 45, Venina 53-a, Lobo Junior 1976, Av. Nova York 153

12.º DF — Av. Geremario Dantas 657, Candido Benicio 1998.

13.º DF — Av. Conego Vasconcelos 16[illegible], Est. Sta. Cruz 499 [illegible]. S. Pedro de Alcantara, 5, Estrada Nazareth 790.

14.º DF — Augusto Vasconcelos 20[illegible]

15.º DF — Felipe Cardoso 27 e Lopes Moura 66.

Mensagem dos Academicos de S. Paulo ao Embaixador Souza Dantas

"Sobreviverão Apenas os Governos Que Traduzam as Legitimas Aspirações do Povo"

AS FORÇAS DO MAL SERÃO ESMAGADAS PARA QUE NUNCA MAIS OUSEM ENVOLVER O MUNDO NESTA SANGUEIRA QUE DESENCADEARAM

Ao regressar da Europa, onde permaneceu longo tempo como prisioneiro dos alemães o sr. Souza Dantas, embaixador do Brasil em França, foi alvo de excepcionais manifestações não só por parte de seus parentes e amigos como tambem do povo brasileiro.

Entre as inumeras delegações representativas das diversas classes do país que o visitaram em seu apartamento no Hotel Gloria, o ilustre diplomata recebeu tambem uma delegação de estudantes da Faculdade de Direito de São Paulo que lhe fez entrega de uma mensagem, por intermedio do presidente do Centro Academico XI de Agosto, sr. Haroldo Bueno Magano e chefe da delegação.

Aproveitando essa oportunidade, o presidente daquele centro convidou o embaixador Souza Dantas a fazer uma conferencia na capital bandeirante, o que foi aceito por s. excia. que prometeu ir áquela capital no proximo mês.

A mensagem estava assim redigida:

"Embaixador Souza Dantas: No momento em que, de novo, pisais o solo patrio, o Centro Academico "XI de Agosto", entidade que congrega os estudantes da Faculdade de Direito da Universidade de S. Paulo, não podia deixar passar a oportunidade para externar seus sentimentos de admiração e respeito pela vossa insigne pessoa.

Os moços da velha escola do Largo de São Francisco, por cuja claustra, hoje como ontem sopram os ventos vivificantes da Liberdade, de ha muito vêm acompanhando com carinho vossa carreira diplomatica, norteada sempre pelos sãos principios do Direito, de que sois um emerito cultor, e orientada em todas as ocasiões pelo vosso acendrado amor ao Brasil.

A procela que ora se abate sobre o mundo, ensanguentando paises e enlutando lares, veio encontrar-vos em vosso posto de honra pugnando pela salvaguarda dos direitos fundamentais do homem, batendo-se pela elevação da dignidade humana.

Fostes, entretanto, arrastado no torvelinho das forças do mal, que tentaram atirar-vos no vortice dessa guerra cruenta, privando-vos como aos vossos auxiliares, da Liberdade, num flagrante desrespeito ás normas mais comezinhas da Politica Internacional, numa premeditada ofensa aos canones do Direito das Gentes.

Foi na dura provação que patenteastes, mais uma vez, vossas qualidades de lidador emerito, tirando da adversidade novas forças a enrigecer vossa fibra inquebrantavel, acrisolada no meio de outros recontros que sempre vos encontraram na estacada, lutando contra a prepotencia.

Nossos proprios inimigos tiveram um vislumbre de bom senso, e não puderam dentro da cegueira que os acometeu deixar de reconhecer o valor que sempre demonstrastes.

Não titubeastes, porém, um instante em recusar a liberdade que vos era oferecida. Preferistes viver horas amargas ao lado dos vossos companheiros de Embaixada, a abandoná-los no duro transe. Gesto que bastaria para, por si só, glorificar toda uma existencia!

Sr. embaixador Souza Dantas: —

Os jovens da Academia de S. Paulo, apresentam-vos suas boas vindas. E, com elas, a sua confiança de que, para gaudio dos amantes da Justiça e da Liberdade, as forças do Mal serão esmagadas para que nunca mais ousem envolver o mundo nesta sangueira que desencadearam, ou insurgir-se contra aqueles que, como nós, mercê de Deus, acreditam nos principios democraticos.

Uma nova era de Paz haverá então de se instaurar na face da terra, alicerçada naqueles sãos principios, fulcro de todas as liberdades, e onde os regimes de força não encontrarão guarida, sobrevivendo apenas os governos que traduzam as legitimas aspirações populares e que foram guindados ao poder pela vontade incontrastavel dos homens livres!"

O embaixador Souza Dantas cercado pelo presidente do Centro XI de Agosto, sr. Haroldo Bueno Magano e outro estudante paulista, sr. Gastão Toledo de Campos Melo

Caixa Reguladora de Emprestimos da Prefeitura

Serão pagas, hoje, as seguintes propostas:

67941 —	69097 —	69249 —	69454
69502 —	69635 —	69645 —	69955
70039 —	70054 —	70190 —	70202
70224 —	70256 —	70451 —	70482
70484 —	70485 —	70486 —	72420
72428 —	72463 —	72571 —	72622
72715 —	96179 —	96180 —	96193
96194 —	96195 —	96196	

Serão pagas tambem as propostas anunciadas neste mês.

Para Elevar a Cooperação Intectual Entre a China e os Paises Aliados

O Governo Chinês publicou a declaração seguinte, sobre a expedição de estudantes para o estrangeiro:

"Tendo o Governo Chinês decidido não enviar, por enquanto, estudantes para o estrangeiro, a nomeação de Superintendentes de Estudantes, com residencia nos paises estrangeiros, foi tambem procrastinada.

A orientação do pensamento dos estudantes, na forma determinada pelos regulamentos originais que dispõem sobre a expedição de estudantes a paises estrangeiros, não visava, absolutamente, constituir uma restrição á liberdade universitaria.

"Entretanto, tendo conhecimento de que alguns elementos, dos circulos educacionais americanos, não chegaram a uma compreensão clara desse ponto, acreditando que tal orientação de pensamento é contraria aos principios de liberdade de pensamento e de pesquisa, tais como são compreendidos no mundo universitario americano, o Governo Chinês deseja declarar que, ao enviar estudantes para qualquer país, a China respeitará o sistema educacional e o espirito tradicional do mesmo país. E esse principio o guiará na futura nomeação de Superintendentes de Estudantes".

"O Governo Chinês está agora considerando a revisão dos regulamentos que tratam dos deveres dos Superintendentes de Estudantes, visando assim elevar o tradicional espirito de cooperação intelectual entre a China e as nações amigas".

Ordem do Dia

Rubem Braga

AMANHÃ a cidade vai assistir a um desfile da 1.ª Divisão de Infantaria Expedicionaria com todos os elementos que a compõem, inclusive a Artilharia.

Tempos atrás, quando desfilou a Infantaria, fiz, nesta seção, um apelo no sentido de que fossem tomadas certas medidas para firmar a retaguarda moral, na base de uma união verdadeira de todos os brasileiros sinceramente anti-nazistas. Disse o que senti vendo passar, em suas fardas de campanha, aqueles moços que vão para a guerra. Não tenho de que me desdizer, e o contacto que depois disso tive com a Força Expedicionaria só fez com que se tornassem mais firmes as minhas convicções.

Mas não é aos homens do governo e sim aos homens do povo que desejo falar hoje. E' ao homem da rua — e quero lhe falar sobre a sua alta responsabilidade neste momento. Sua responsabilidade em relação à Força Expedicionaria.

Um Exército tem maquinas, hierarquias, fardamentos — mas um Exército é composto fundamentalmente de homens. Muita coisa é importante em um Exército — mas o que é realmente fundamental é o homem. As armas que nossos homens vão levar aos campos da Europa estarão certamente, na hora da partida, bem ajustadas, reguladas e lubrificadas, prontas a funcionar com o maximo de eficiencia. Entre essas maquinas há peças extremamente delicadas, aparelhos de alta precisão que a tecnica da guerra moderna exige. Mas nenhuma peça desses aparelhos é mais delicada e complexa do que o homem que a maneja. O soldado cuida de sua arma e a cuida com todo o desvelo porque a sua propria vida está na dependencia de sua arma. Esse soldado é um filho do povo. Ele não vai atravessar os mares para lutar por fulano nem por sicrano, por um governo ou uma organização, por um partido ou uma seita. Ele vai lutar pelo povo, contra o inimigo numero 1 de todos os povos, contra o pior de todos, o mais cinico, o mais bárbaro, o mais miseravel de todos os inimigos do povo: o nazismo. Acabo de ver um album de fotografias autenticas dos feitos dos invasores nazistas na Russia. Vi pilhas de cadaveres decompostos amontoados em fossas. Vi cadaveres de crianças com um olho arrancado a baioneta; de moças estupradas e depois massacradas. Vi corpos de homens com enormes estrelas de cinco pontas rasgadas nas costas ou na cara. Vi paisanos enforcados, crianças com as mãos cortadas a serrote, velhos torturados longamente, em cujas faces a morte não pôs nenhum descanso, mas o rictus de uma dor bestial. Vi defuntos queimados, vi o quarto em que Tolstoi escreveu a "Guerra e Paz" transformado em barraca imunda, vi, jogados no chão, os cadernos de musica de Tschaikovsky que não foram aproveitados, como outros, para acender o fogo. Por que fizeram isso os nazistas? Porque os russos não quiseram ser seus escravos, e os russos não são arianos, são uma "raça inferior". O que eles fizeram ali fizeram por toda parte; fariam no Brasil se aqui chegassem. Todos os brasileiros que eles puderam matar estão mortos no fundo do Atlantico.

E' contra esses bárbaros imundos que nossos soldados vão lutar. E o soldado cuida de sua arma com todo o carinho. Quem cuida do soldado? Quem deve cuidar do soldado é o povo. O Governo, os oficiais, podem dar ao soldado o melhor tratamento do mundo; mas o soldado depende principalmente do povo. Eu posso fazer mil cronicas, os melhores jornalistas podem escrever grandes artigos, os maiores oradores podem pronunciar os mais eloquentes discursos. Não é nada disso que faz a força do soldado. O que faz a força do soldado é o apoio que ele sente do povo. E' a maneira pela qual o olha e trata o homem da rua. Isso ele sente. Porque ele é um filho do povo e sente como o povo.

Quando você encontrar em qualquer lugar, na vida quotidiana, um soldado do Brasil, pense nisso. Aquele moço não usa aquela farda nem vai embarcar para discutir, nem para fazer bonito, nem por isso nem por aquilo. Aquele moço não é pobre nem rico, não é catolico nem ateu, não é da esquerda nem da direita, nem do centro. Aquele moço é apenas um soldado, e tudo o que vai fazer é lutar. Ele vai lutar por você, vai lutar por nós todos. Ele não tem culpa de alguma coisa que você ache errada ou ruim, ele não é uma opinião, não é um cálculo, não é um argumento. E' um moço que foi chamado para lutar, e vai lutar. Para que ele lute bem é preciso que seus superiores o tratem bem e o instruam bem, e o compreendam e lhe façam justiça. E' preciso que as autoridades tomem esta e aquela providencia. Mas é preciso principalmente que "você" o apoie. Porque é de "você" que ele recebe a arma secreta de todo o bom guerreiro, é de "você" que ele recebe a verdadeira força. Ele é um filho do povo, e é o povo que faz o seu estado de alma. Não lhe faça perguntas, nem lhe dê boatos, nem o convide a discutir; dê-lhe apenas, da maneira mais simples, o seu apoio. Não é preciso mesmo nenhum gesto: ele é como você, homem da rua, ele sente o que você sente.

Você gosta muito de criticar. Faz bem, e está no seu direito. Eu acredito que é preciso criticar, e defendo contra todos os dogmas e "ukases" o direito da critica. A critica é a base de toda a ação eficiente. Você tem um dever para com o moço que vai para a guerra. Cumpra-o — e cumpra-o com todo o coração. Assim ele saberá cumprir o duro dever dele.

Aspecto tomado durante o "show" para os soldados da Força Expedicionaria Brasileira

UM "SHOW" OFERECIDO, NA VILA MILITAR, AO CORPO EXPEDICIONARIO

Realizou-se ontem, na Vila Militar, no patio em frente ao Q. G. do comando dessa praça de guerra, o "show", em homenagem ao Corpo Expedicionario.

O magnifico espetaculo, em que tomaram parte alguns dos mais conhecidos artistas do nosso "broadcasting", foi assistido por mais de quinze mil soldados, inclusive oficiais, destacando-se os generais Mascarenhas de Morais e Zenobio da Costa.

Estiveram tambem presentes ao "show" grande numero de enfermeiras do Corpo de Enfermeiras, que acompanhará os soldados do Brasil ao teatro de guerra da Europa.

Além de numeros de canto e de humorismo, houve bailados e demonstrações de cultura fisica, tendo todos eles, agradado á enorme assistencia, que bisou alguns dos artistas.

Atuaram ainda tres conjuntos orquestrais populares da cidade.

O "show", que começara ás 15,30 horas, prolongou-se ate ás 18 horas.

No Rio o Presidente da Republica

O presidente da Republica regressou, ontem, ao Rio, encerrando dessa maneira a sua estação de repouso em Petropolis.

A' tarde, no Palacio do Catete, o sr. Getulio Vargas recebeu para despacho o ministro Alexandre Marcondes Filho, titular do Trabalho e interino da Justiça. O chefe do Governo, em seguida, concedeu audiencia ao embaixador José Carlos de Macedo Soares, presidente do Instituto Brasileiro de Geografia e Estatistica, á diretoria do Sindicato Nacional dos Diretores de Estabelecimentos de Ensino Secundario e ao engenheiro Anhaia Melo.

Inaugurado Pelo Serviço de Abastecimento Metropolitano o Mercado de São Cristovão

Constituiu mais uma conquista para a vitória da batalha do abastecimento a inauguração, ontem, do Mercado de São Cristovão, segundo da série de 30 que o Serviço de Abastecimento Metropolitano se propôs instalar nesta Capital para a população carioca de uma rêde de distribuição de generos alimenticios de bôa qualidade e a preços populares. O comandante Amaral Peixoto e o Coronel Jesuino de Albuquerque, chefe do S. A. M., presidindo o ato da inauguração desse Mercado de Emergencia que abastecerá a grande zona populosa de São Cristovão, concretizaram, assim, mais um anseio do povo, resempenhando prontamente a determinação do Chefe do Governo de não se reconhecer obstaculos quando se tem em vista o interesse coletivo. O Mercado de São Cristovão situado no Campo de São Cristovão, tal como o de Santo Antonio, em Ipanema, foi construido em menos de 60 dias e em breve serão concluidos os de Laranjeiras e Botafogo e posteriormente os de Vila Izabel, Meyer, Ramos, Praça da Bandeira e outros, já em construção.

Acha-se Em São Paulo o Ministro Salgado Filho

O ministro Salgado Filho, que deixou esta capital no sabado, esteve em Montes Claros, onde presidiu á solenidade da entrega de diplomas aos novos pilotos formados pelo Aereo Clube local. O prefeito daquela cidade e outras autoridades estaduais e municipais prestaram uma homenagem ao titular da pasta, oferecendo-lhe um banquete na séde da Prefeitura.

No domingo, o ministro seguiu para Belo Horizonte, demorando-se o tempo suficiente para uma visita de inspeção á Base Aérea, no que foi acompanhado pelo seu respectivo comandante, coronel Passos. Da capital mineira, o sr. Salgado Filho partiu para São Paulo, chegando ao fim da tarde, e ali permanecendo. No Campo de Marte, por ocasião de sua chegada, o ministro foi recebido pelo brigadeiro Appel Neto, comandante da 3ª Zona Aérea, e toda a oficialidade.

OS ATACADISTAS AINDA NÃO PASSARAM PELO Tribunal de Segurança!

Esclarecedora Decisão do Juiz Dr. Raul Machado, Que Conclue Absolvendo Um Varejista

Realizou-se ontem o julgamento de Jeronimo de Almeida, em audiencia do juiz sr. dr. Raul Machado.

Contra o réu, que é comerciante estabelecido nesta capital, no Meyer, se articulava a acusação de ter sonegado manteiga ao consumo publico, incorrendo, assim, nas penas da lei da economia popular.

Após os debates orais, o juiz proferiu sua decisão, que conclue:

"Considerando que o artigo 2º, n. IV, do decreto-lei 1869 declara que é punivel "reter ou açambarcar matérias primas, meios de produção ou produtos necessarios ao consumo do povo, com o fim de dominar o mercado em qualquer ponto do país e provocar a alta de preços:

Considerando que, nestas condições, dificilmente poderia ocorrer o crime, em se tratando de comerciantes a varejo, pois estes não têm meios de provocar a alta ou a baixa de preços pela retenção dos produtos que vendem, — visando o artigo de lei naturalmente os processos fraudulentos dos atacadistas, de cujas atividades criminosas, até á presente data, infelizmente, este Tribunal não poude tomar conhecimento, sendo de salientar que nenhum processo de importancia relativamente a atacadista deu até hoje ingresso no cartorio desta Justiça Especial:

Considerando estar provado dos autos que o acusado é o dono de um botequim e que a manteiga que possue é destinada ás necessidades de seu comercio, não existindo qualquer elemento informativo de que tivesse sequer aquele produto em deposito e em grande quantidade, o que, desde logo, repele a idéia de sonegação do mesmo:

Considerando o mais que dos autos consta:

Resolvo absolver, como absolvo, Jeronimo de Almeida do crime cuja pratica se lhe atribue no processo e, na forma da lei, recorrer desta sentença para o Tribunal Pleno".

DR. WALDEMAR BIANCHI
Ginecologia e Obstetricia
Cons.: Araujo Porto Alegre, 70-1.º — Salas 112 e 117
Tel. 22-6689 — Segundas quartas e sextas, das 12 ás 15 horas

O Desfile da Força Expedicionaria e a L. B.

Associando-se ás expressivas homenagens que serão prestadas amanhã á Força Expedicionaria Brasileira, que desfilará pelas ruas da cidade, a Corporação de Voluntarias da L. B. A. convoca, por nosso intermedio, todas as suas componentes, as quais deverão comparecer ás 13 horas, devidamente uniformizadas, á séde da Legião Brasileira de Assistência, afim de receberem instruções.

"Pela Primeira Vez Um Avião Atinge Regiões Até Agora Virgens ao Pé do Homem Civilizado"

Após Chegar ao Rio das "Mortes", o Ministro João Alberto Telegrafa ao Presidente da Republica e Ministro Salgado Filho

CAMPO DO RIO DAS MORTES, 22 (Radiografado pela Estação Portatil da Expedição Roncador-Xingu', para a "Agencia Nacional") — Acaba de chegar a estas paragens, que se podem assinalar entre a Cachoeira da Fumaça e a margem direita do Rio das Mortes, o ministro João Alberto, presidente da Fundação Brasil Central e Coordenador da Mobilização Economica.

E' a primeira vez que um avião atinge regiões até agora virgens ao pé do homem civilizado.

A aterrissagem, feita pelo capitão Antonio Basilio, verificou-se normalmente, graças á pericia dos expedicionarios em construir campos dessa natureza em pleno sertão bravio.

Depois de inspecionar detidamente o novo posto avançado atingido pelo coronel Flaviano Vanique e seus comandados, o ministro João Alberto expediu os seguintes telegramas:

"Presidente Getulio Vargas — Palacio do Catete — Rio. — Acabo de aterrar em avião da F. A. B., no campo do rio das Mortes, acampamento Coronel Vanique, que marca a primeira etapa da penetração da Expedição Roncador-Xingu', 200 quilometros a dentro de terra completamente desconhecida, vencidos pelos valorosos expedicionarios, o que representa imenso territorio incorporado definitivamente á nossa patria. As regiões atingidas, muito salubres, com transporte fluvial pelos rios das Mortes e Araguaia, garantem o exito da colonização. A pecuaria é muito favoravel em virtude de extensos campos para criação existentes na região.

O acampamento situado nas barrancas do Rio das Mortes, é servido por esplendido campo de aviação e uma estrada de rodagem em construção partindo da base do Rio das Garças.

O estado fisico e moral dos expedicionarios é ótimo. Interpreto o sentimento destes valorosos brasileiros, saudando v. excia., o encorajador da Marcha para o Oeste, que reafirma a vitalidade da raça e a confiança no futuro do Brasil.

Tambem ao ministro Salgado Filho o Coordenador endereçou o seguinte radio:

"Comunico, prezado amigo que, em avião pilotado pelo capitão Basilio, acabo de aterrar no campo do Rio das Mortes Acampamento Coronel Vanique, serviço prestado pela F. A. B., nesta gloriosa tarefa, que representa uma importante contribuição historica para os anais do descobrimento do Brasil moderno".

DOENÇAS ANO RETAIS E DOS INTESTINOS
DR. LAURO BORGES
Av. R. Branco 108, 4.º and. s/406
TEL 42-4738

No Conselho Técnico de Economia e Finanças

Conforme já foi divulgado, deve reunir-se hoje, ás 17 horas, sob a presidencia do sr. ministro Artur de Souza Costa, o Conselho Técnico de Economia e Finanças do Ministério da Fazenda.

O DR. LUTERO VARGAS VAI PARTICIPAR DA GUERRA — Após o estagio regulamentar, foi nomeado 2º tenente da reserva do quadro de Saude da Aeronautica o medico civil Lutero Vargas. Os oficiais medicos da FAB resolveram oferecer-lhe a espada, cuja entrega foi efetuada ontem, numa cerimonia revestida de muita simplicidade. A fotografia acima mostra um aspecto da cerimonia, presidida pelo coronel medico Godinho dos Santos, chefe do Serviço de Saude e realizada em seu gabinete de trabalho na séde do Ministerio.

A Casa Não Cumpriu a Requisição do Juiz

POR ISSO DEIXOU DE HAVER O JULGAMENTO

Conforme estava anunciado, o Tribunal do Juri, deveria reunir-se ontem afim de julgar o réu Antonio Lopes da Silva, acusado de haver assassinado a faca Jaime Soares Pinto, em janeiro do corrente ano, na rua Bento Teixeira.

Porem, como a administração da Casa de Detenção não apresentou o réu, apesar de o mesmo ter sido requisitado pelo presidente do Tribunal do Juri, o julgamento deixou de realizar-se, ficando adiado para o mês de Julho proximo.

O juiz Roberto Medeiros, vai oficiar á Casa de Detenção, pedindo ao diretor, energicas providencias sobre essa falta.

Desperte a Bilis do seu Figado

e saltará da cama disposto para tudo

Seu figado deve produzir diariamente um litro de bilis. Si a bilis não corre livremente, os alimentos não são digeridos e apodrecem. Os gases incham o estômago. Sobrevem a prisão de ventre. Você se sente abatido e como que envenenado. Tudo é amargo e a vida é um martirio.

Uma simples evacuação não eliminará a causa. Neste caso, as Pilulas Carters para o Figado são extraordinariamente eficazes. Fazem correr êsse litro de bilis e você se sente disposto para tudo. São suaves e, contudo, especialmente indicadas para fazer a bilis correr livremente. Peça as Pilulas Carters para o figado. Não aceite outro produto. Preço Cr$ 3,00

As "Horas de Arte" da Associação dos Servidores Civis do Brasil

MARINA GUASTIN DE MOURA SERA' A CONCERTISTA

A Associação dos Servidores Civis do Brasil, dentro do seu programa de atividades culturais, vai dar inicio, a partir do proximo dia 29, ás "Horas de Artes".

Essas festas culturais, onde cada servidor associado apresentará um numero musical, quer instrumental ou de canto, visam o aperfeiçoamento cultural dos associados da A. S. C. B., bem como proporcionar a todos momentos de repousante distração, alem de servir de incentivo aos diversos valores que trabalham nas repartições publicas.

A primeira "Hora de Arte", que terá lugar ainda este mês, no proximo dia 29, ás 18 horas, apresentará um escolhido programa de musicas selecionadas, a cargo da pianista Marina Guastin de Moura, ex-servidora do DASP, atualmente no Ministerio da Educação.

Diario Carioca

RIO DE JANEIRO, TERÇA-FEIRA, 23 DE MAIO DE 1944

A nossa opinião

UM GRANDE PROBLEMA NACIONAL

UM dos objetivos maiores da campanha de profilaxia traçada pelo atual governo é o combate á tuberculose. Justifica-se este interesse dos poderes publicos pelo problema, porquanto nos obituarios, daqui e dos Estados, o coeficiente de vitimas é verdadeiramente alarmante. Sobe-se tambem como o terrivel bacilo se infiltra nas populações infantis, ceifando criaturas que mal começam a desabrochar para a vida.

Tem-se noticiado, por varias vezes, a abertura de creditos destinados á campanha contra a tuberculose. Tem-se noticiado a fundação de sanatorios para os doentes Parece, entretanto, que as medidas até hoje tomadas pelo governo não têm sido suficientes para enfrentar, rijamente, essa questão que está ligada, como a da sifilis, ao aperfeiçoamento da raça.

Uma noticia que nos chega de Belo Horizonte e publicada ontem, através de um telegrama por um dos nossos colegas vespertinos, é expressiva. Diz o despacho na integra: "Continua sem solução o problema dos tuberculosos. De todo o país e do interior do Estado, acorre á capital grande numero de doentes, á procura de internamento, muitos em estado bastante adiantado e sem o menor recurso. Os hospitais quase todos particulares, já estão com lotação superior á compativel com as rendas que possuem. E' um espetaculo doloroso, pois se vê, muitas vezes, nas ruas, numerosos doentes sem a minima assistencia, outros recolhidos ao albergue policial, onde se misturam com pessoas sãs. O grave problema está a exigir providencias energicas e urgentes, das autoridades, cujo indiferentismo parece denotar mesmo que desconhecem a existencia desse critico problema.

* * *

Nesta capital se têm reunido varios congressos de tuberculose. Os tisiologos mais eminentes do país discutem as teses mais avançadas sobre as maneiras de combater o bacilo de Koch. Ha discussões brilhantes em que os especialistas revelam competencia, cultura e capacidade. Os jornais do Rio, dos Estados e do estrangeiro exaltam o valor incontestavel dos nossos tisiologos. Entretanto, encerrados esses conclaves, o problema continua no mesmo. As teses são guardadas, as sugestões são esquecidas e a vida, cá fora, continua no mesmo ritmo. Os doentes vão morrendo, os hospitais estão cheios, e o bacilo de Koch permanece na sua ação destruidora e mortifera. Esses congressos, afinal, têm apenas o carater decorativo, com a exibição dos mestres e a segurança cientifica das indicações. E fica ai o exito dessas reuniões.

O problema da tuberculose é um dos grandes pontos nevralgicos da luta pela profilaxia das populações brasileiras. Pelo que se verifica nesta capital e pelo que se viu em Belo Horizonte, segundo o telegrama que reproduzimos, é facil avaliar o que ocorre pelos sertões.

Urge, pois, um grande movimento nacional, no sentido de amparar as populações brasileiras. Todos os governos dos Estados deveriam ser obrigados a destinar verbas especiais para a construção de grandes sanatorios e hospitais para o recolhimento e tratamento dos tuberculosos. Só assim poderemos enfrentar esse problema com seriedade e ver baixar o indice alarmante da mortalidade pelo bacilo de Koch.

UM HOSPITAL 'SUI GENERIS'

John Talbot

(Correspondente especial da "Reuters")

DOS MONTES IUGOSLAVOS, 22 — Escondido entre montes, sendo um de mil e quinhentos metros de altitude, nas montanhas iugoslavas, funciona um dos mais fantasticos hospitais existentes no mundo. Trata-se de um hospital aliado estabelecido para atender ás forças do marechal Tito, á frente de cuja direção figura um comandante neo-zelandês, auxiliado por um sargento escocês e quinze mulheres iugoslavas, trabalhando como enfermeiras.

O referido hospital consiste de duas grandes cabanas, separadas entre si por uma distancia de 15 metros e feitas de arvores derrubadas para limpar o terreno onde foi erigido o estabelecimento.

Uma terceira cabana está sendo construida com capacidade para cem leitos. As duas cabanas já instaladas contam com o total de 150 camas.

Em ambos os lados do terreno onde se encontra o hospital, erguem-se altas montanhas recobertas de neve nos seus picos. Os alemães querem encontrar o hospital e bombardeá-lo. Aeroplanos alemães de reconhecimento vôam sobre a zona, quase que diariamente. Ontem percorri mais de trinta quilometros para chegar ao hospital, afim de ali tomar uma injeção, contra tifo. A camuflagem do hospital é tão habil que não vi as cabanas senão quando me encontrava a menos de cincoenta metros de distancia.

O comandante neo-zelandês, que é cirurgião, disse-me: "Nosso grande problema está em conseguir agua quente. Não nos atrevemos a fazer fogo durante o dia, visto como a fumaça delataria a nossa presença aos bombardeiros alemães.

O que fazemos é aquecer quanta agua podemos antes do romper do dia e tão depressa nasce o dia começamos a praticar as operações.

Outra dificuldade está na comida. Ontem, por exemplo nada havia que comer. Todos nós, inclusive os pacientes, tivemos que passar sem comer.

Penso que é, apenas, questão de tempo, antes que os alemães nos localizem. Temos feito todos os preparativos possiveis; estou escondendo nos bosques a maior parte do material médico e os padioleiros estão sempre preparados para carregar os feridos, mas quando os alemães nos encontrarem creio que passaremos mal."

TOPICOS

Disciplina e Camaradagem

EM contacto com a nossa brava oficialidade que se acha á testa da Divisão de Artilharia da Força Expedicionaria, e depois de apreciar na cena de Gericinó os exercicios da mocidade que vai partir, o sr. Getulio Vargas, como não pudesse reprimir a emoção daquele espetaculo de patriotismo e de fé, falou a todos os comandos e soldados. Desse discurso do presidente da Republica, o que sobretudo convem extrair é a expressão da disciplina militar a conciliar a sua inflexibilidade com os imperativos da camaradagem e de todos os sentimentos fraternos que se exaltam á distancia da patria, e parecem projetar nas regiões mais remotas, ou onde quer que se reunam brasileiros no cumprimento do dever, a sensação da indissoluvel unidade da Patria.

O sr. Getulio Vargas, como deliberadamente acentuou, não tinha precisão de recordar aos oficiais que o festejavam as asperezas do caminho indeclinavel do dever. O que o movia, e o que mandam todos os entusiasmos que aqui registemos, era o desejo de consolidar, ao calor de suas palavras de chefe da Nação, os vinculos da harmonia e da camaradagem que, com prejuizo de todos os rigores militares, hão de estreitar, como no seio de uma só familia, soldados e oficiais, comandantes e comandados, para maior exemplo dos milagres da solidariedade que nos tem a todos engrandecido nas horas decisivas da nacionalidade.

Processos Indignos

NUMA decisão proferida pelo sr. Raul Machado, juiz do Tribunal de Segurança, em processo movido contra um negociante que havia sonegado manteiga ao consumo publico, aquele magistrado diz que "dificilmente poderia ocorrer o crime em se tratando de comerciantes a varejo, pois estes não têm meios de provocar a alta ou a baixa de preços para retenção dos produtos que vendem. Refere-se o juiz Raul Machado aos "processos fraudulentos dos atacadistas, de cujas atividades criminosas, até a presente data, infelizmente, este Tribunal não pode tomar conhecimento, sendo de salientar que nenhum processo de importancia relativamente a atacadistas deu até hoje ingresso no cartorio da Justiça Especial".

Diz ainda o juiz Raul Machado estar provado nos autos que o acusado é o dono de um botequim e que "a manteiga que possue é destinada ás necessidades do seu comercio, não existindo qualquer elemento informativo de que tivesse sequer aquele produto em deposito e em grande quantidade o que, desde logo, repele a idéia de sonegação do mesmo". O juiz absolveu o acusado.

Dessa sentença do juiz se evidencia desde logo a facilidade com que se denuncia ao Tribunal de Segurança pessoas sem culpa e sem dolo para satisfazer intuitos subalternos de vinganças pessoais O caso é tipico. E tambem se verifica que os verdadeiros agentes do "mercado negro" aqueles que podem provocar a alta dos preços, esses continuam impunes. E' necessario, portanto, que cessem de vez esses processos mesquinhos de arrastar á barra do Tribunal pessoas alheias ás maquinações do "mercado negro", com visivel prejuizo para os seus nomes e seus negocios.

* * *

Quanta Ilusão

O radio de Berlim anunciou os "termos de paz" que serão impostos pelo Japão aos Estados Unidos. Esses "termos" envolvem "certas exigencias", como o confisco de toda a Marinha de Guerra americana. Mas ha outras condições. Todas as despesas criadas pela tomada dos navios americanos pelo Japão deverão ser pagas pelos Estados Unidos. Todos os navios de grande porte da Marinha Mercante americana deverão ser postos á disposição do Japão Todas as instalações navais docas, arsenais, colegios e outros centros de educação naval devem ser destruidos. No caso de afundamento de qualquer navio, o governo japonês será indenizado em dez vezes o seu valor.

Pelo que se vê, o Japão espera ganhar a guerra. Não vale a pena desiludi-lo os velhos suditos de Sua Majestade o Micado. Deixemos que eles nutram a doce esperança de vencer o gigante das Americas até que as bombas e os canhões da liberdade reduzam a zero o decantado potencial niponico. Só assim eles se convencerão de que estão errados Não ha de demorar muito essa hora que todos esperam E o Japão verá que as suas condicções de paz não passavam de pilherias para divertir o mundo. Por ora, deixemos que ele viva na doce ilusão

* * *

Conferencia Penitenciaria

NOTICIA-SE que no proximo mês deverá realizar-se nesta capital a II Conferencia de técnicos penitenciaristas. Esse assunto de estudos sobre aplicações penais tem sido encarado, ultimamente, no Brasil, dentro do seu verdadeiro aspecto pelos nossos juristas: o aspecto humano.

A finalidade da detenção de um delinquente não é, evidentemente, apenas a de castigá-lo, segregando-o da sociedade. O objetivo é o de torná-lo um homem capaz de regressar á sociedade, regenerado pelo trabalho.

Para conseguir-se esse alvo — que é o sentido de toda a legislação moderna dos países civilizados — é necessario mudar, por completo, as formulas e os metodos penitenciarios que temos usados em todo o país.

A II Conferencia de técnicos penitenciarios, á qual comparecerão representantes de todos os Estados, terá um grande programa, cujo exito depende de poucos discursos e muito trabalho das comissões Aliás, foi essa a diretriz traçada pela primeira conferencia, o que lhe valeu resultados satisfatorios.

Segundo declarou o prof. Lemos Brito, o programa do futuro certame é mais vasto do que o do primeiro, em face dos novos estatutos penais em vigor. E', pois, necessario traçar rumos seguros e uniformes para todo o territorio nacional, tendo-se em vista que o criminoso não é uma fera e sim um homem. E esse homem precisa de amparo e de estimulo, para cumprir a sua pena e tirar proveitos morais durante a sua permanencia no presidio.

Curso de Emergencia de Enfermeiras da Reserva do Exercito

Deverão comparecer á Diretoria de Saude, na próxima 6ª feira, ás 14 horas, todas as candidatas inscritas no Curso de Emergencia de Enfermeiras da Reserva do Exercito, para inicio do referido Curso, como tambem para receberem os respectivos cartões de frequencia.

Oficiais da reserva chamados

Estão sendo chamados a comparecer na R-1 da Diretoria de Recrutamento, em dia util, entre 13 e 15 horas, os seguintes oficiais da reserva: ten. cel. José Antonio Jordão, major José Alfredo Granadeiro Guimarães Junior, capitão José Antonio de Oliveira, 1º tenente José Caetano Alves Neves, 2ºs tenentes José de Assis Garrido, José Alves Tavares Corrêa, José de Barros Corrêa Viegas, José Candido Amado, José Carlos de Araujo Cardoso, José Carlos de Machado Costa, José Antonio de Castro Junior, José de Assis Morais, José de Azevedo Botelho.

Devem Comparecer ao N. P. O. R. de Niteroi

O capitão Instrutor chefe do N. P. O. R., de Niteroi, avisa aos alunos que concluiram as provas dos exames de 2ª Epoca do 2º ano fundamental, que deverão comparecer hoje ao quartel do Nucleo, até as 10 horas afim de tomarem conhecimento de assuntos de seus interesses.

A Viação Ferrea do Rio Grande do Sul Vai Inaugurar Um Novo Serviço de Trafego Entre Porto Alegre e Santa Maria

PORTO ALEGRE, 22 (A. N.) —A Viação Férrea do Rio Grande do Sul vai inaugurar, ainda esta semana, um serviço novo de carros-motores entre esta capital e a cidade de Santa Maria. Com esse novo serviço, o trafego entre as aludidas cidades será feito em apenas sete horas de viagem.

O Ministro da Guerra Recebeu Em Conferencia o Presidente do Clube Militar

O ministro Eurico Dutra recebeu na tarde de ontem, em seu gabinete de trabalho, o general José Pessôa, com quem se entreteve em longa cordial palestra, durante a qual o antigo inspetor de arma de Cavalaria teve ocasião de participar ao chefe supremo do Exercito a sua eleição para a presidencia do Clube Militar. O ministro da Guerra felicitou o seu colega de farda almejando-lhe uma feliz administração.

Á MARGEM DOS LIVROS

Americo Palha

A vida de Olavo Bilac oferece ao estudioso da nossa historia literaria aspectos magnificos para fixar, em toda a sua plenitude, a figura do poeta, cujo nome é um marco de ouro na evolução da literatura brasileira. O sr. Eloi Pontes, que já nos dera "A Vida Inquieta de Raul Pompeia", "A Vida Dramatica de Euclides da Cunha" e a "Vida Contraditoria de Machado de Assis", prestando, assim, valioso e incontestavel serviço ás letras patrias, presenteia-nos agora com a "Vida Exuberante de Olavo Bilac", trabalho em dois volumes, incluida na Coleção Documentos Brasileiros da Livraria José Olimpio Editora. Podemos dizer que o poeta excelso da "Via Lactea" encontrou no sr. Eloi Pontes o seu grande biógrafo. Mas o autor não faz somente a biografia no seu sentido clássico. Faz uma critica da obra de Bilac, desenvolve um brilhante estudo psicologico e encheu o seu livro de uma farta documentação histórica.

No inicio do primeiro volume, o leitor logo compreende as razões de ordem moral e espiritual que levaram Bilac a ser, no declinio da sua existencia luminosa, o apóstolo do serviço militar obrigatorio. E' que a infancia do poeta decorreu nos dias sangrentos da guerra com o Paraguai Seu pai assistira varios lances da luta contra Lopez. As narrações que fazia ao filho, ao voltar, das batalhas e dos seus horrores, despertavam no jovem Bilac entusiasmos civicos espontaneos. O homem formou-se, mas ficou-lhe no espirito, gravada para sempre, a recordação da guerra. Ao declinar da existencia todo aquele entusiasmo militar rebentou, como um vulcão. E Bilac vestiu a tunica de missionario do serviço militar, fazendo conferencias, pregando o ideal novo, despertando energias no seio da mocidade brasileira.

O sr. Eloi Pontes é carinhoso para com a memoria do poeta. Faz observações interessantes, comenta a vida boemia daquela época, a agitação de uma turma inquieta e barulhenta de literatos: Raul Pompéia, Guimarães Passos, Luiz Murat, Paula Ney, Aluizio de Azevedo, Patrocinio, Coelho Neto, Pardal Mallet... uma turma de genios. Era essa boemia literaria que "não pensa nunca nos dias futuros, pois só percebe necessidades imediatas."

Olavo Bilac deixou uma tradição que é uma legenda. O sr. Eloi Pontes, como um grande pintor, desenha o painel da vida do poeta, com tintas impressionantes. O segundo volume da sua obra retrata Bilac na sua fase áurea. Porque a fase áurea do poeta de "Inania Verba" foram os anos que se sucederam á intranquilidade da boemia. A fase da reflexão e do pensamento, do qual saiu essa maravilha de arte e de beleza que é "Tarde". Vai ele então iniciar "a obra do amadurecimento do outono, sem excessos, confiante, serena e certa do triunfo... Olavo Bilac reunirá e apolegará esse material em anos perseverantes de trabalho."

Traça o sr. Eloi Pontes os roteiros novos da carreira literaria de Bilac. Surgem os "Caminhos da Perfeição" e vem depois "O Outono e a Tarde". Bilac sublimou-se na contemplação da vida, diante das realidades que não iludem. O sr. Eloi Pontes, com um estilo claro, vai pondo o leitor em contacto permanente com o desenrolar das cenas da vida de Bilac.

Chegamos "Ao Descer da Encosta". A pena do escritor comove-se. A sua sensibilidade de homem de pensamento estiliza o ocaso do genio, com emoção e sinceridade. "Olavo Bilac ama a vida sempre e apaixonadamente. A despeito dos complexos e recalques, é um espirito galhofeiro. Talvez procurasse na galhofa os disfarces e simulações que o sentido da morte lhe sugere cada manhã... com a saude abalada nas alturas dos quarenta anos perde os entusiasmos constantes. De natureza cicloide, as alegrias e as tristezas alternam-se-lhe em crises periodicas, desfeitas segundo o bom ou mau tempo organico."

O sr. Eloi Pontes dá ao leitor de "A Vida Exuberante de Olavo Bilac" a impressão de um semeador de belezas, que ele achou, ás mancheias, na carreira do poeta, na sua obra, em que "encontramos a definição completa da conduta de quem a escreveu." E disse muito bem o critico ilustre que essa obra é "o espelho de uma vida".

* * *

O sr. José de Albuquerque tem sido um verdadeiro heroi. Tipo do homem que sabe olhar para o futuro aguardando serenamente os louros da vitoria. Sua luta, de muitos anos, pela educação sexual, arrostando um meio ainda aguilhoado a preconceitos que vieram de nossos avós, encarando a campanha de descredito, de injuria, de maledicencias, esse médico, que é um abnegado e um bom, não perdeu jamais a sua tranquilidade espiritual. Não lhe desagrada o ataque, nem lhe aborrece a critica maldosa. Sem esses elementos de oposição talvez não fosse possivel o éxito das suas campanhas. Tenaz na sua peleja, obstinado no seu idealismo, o sr. José de Albuquerque tem, entretanto, conseguido, lentamente, como é natural numa obra de tamanho vulto, contar vitorias magnificas que certamente serão seguidas por muitas outras.

Agora mesmo, o distinto médico acaba de publicar "O Mal Venéreo, na Paz, na Guerra e no Após-Guerra", edição da Livraria Freitas Bastos. E' um livro de profundas observações, de uteis ensinamentos e um grito de alerta vigoroso contra a sifilis, cujo combate constitue hoje o mais serio problema médico-social do nosso país.

O livro do sr. José de Albuquerque se divide em três capitulos: "A Educação e Profilaxia anti-venereas nas Classes Armadas em tempo de paz"; "As Doenças Venéreas em tempo de Guerra" e "As Doenças Venéreas e o Após Guerra". Em todos esses capitulos o autor focaliza o problema nos seus devidos termos, apontando os deveres do médico militar em face do assunto e a necessidade de salvaguardar a saude do soldado contra a infiltração dos germes das molestias venereas.

O livro do sr. José de Albuquerque, dedicado ás classes armadas do país, merece ser lido. O falso pudor poderá combatê-lo. Mas é preciso convir que dizer a verdade em beneficio da Nação, atacar de frente o mal que dizima populações e inutiliza uma raça, não ofende o pudor de ninguem. Deixemos de lado os velhos preconceitos, olhemos o problema com coragem e dignidade, ouvindo os conselhos e as ponderações de homens como o sr. José de Albuquerque Devemos ser dignos de nós mesmos, para sermos então dignos do Brasil.

* * *

O nome de Saldanha da Gama — o grande e glorioso almirante brasileiro — vive no culto das nossas gerações, como um simbolo de dignidade, de bravura e de patriotismo. A nossa Marinha de Guerra só tem motivos para se orgulhar desse almirante, que encheu os seus anais de paginas rutilantes e inesqueciveis.

Sobre a vida desse marinheiro, cujos dias terminaram tragicamente num dos cenarios vulcanicos da Revolução Federalista, o capitão de mar e guerra Didio Iratim da Costa acaba de publicar um estudo biografico ao qual deu este titulo sintetico: "Saldanha". O sr. Didio Costa já tem reputação firmada como um estudioso de assuntos da nossa historia naval e seu trabalho em torno da figura de Saldanha da Gama vem, mais uma vez, confirmar-lhe os méritos de autor que se pode ler com agrado e satisfação.

"Saldanha" é um livro de exaltação. E não merece, por acaso, ser exaltada a memoria desse almirante, em cuja existencia não se vislumbra uma tortuosidade, uma fraqueza de carater, um afrouxamento de dignidade pessoal? Não merece exaltação a memoria de quem soube ser sempre um padrão para os seus camaradas, na paz ou na guerra, de quem soube ser sempre um devotado defensor das liberdades publicas? O sr. Didio Costa não somente narra a vida de Saldanha da Gama, mas defende-a calorosamente, como bom brasileiro, dos ataques que sofreu o sacrificado de Campo Osorio. Defende-a e, dessa forma justifica aquela frase de Rui Barbosa que considerava o almirante "o carater mais extraordinario conhecido nesta terra".

Saldanha da Gama depois de fazer uma carreira exemplar na Marinha, que era tudo para ele, encerrou a vida escrevendo uma epopéia. Terminou-a com a propria morte E subiu ainda mais no respeito dos seus concidadãos. Morreu lutando contra a tirania, para restaurar no Brasil a ordem civil e juridica. Publicando o livro do comandante Didio Costa, o Serviço de Documentação da Marinha veio trazer á Nação brasileira um valioso elemento para que a atual geração e as que vierem depois de nós possam julgar, como merece, a figura máscula e ilustre do almirante Saldanha da Gama

Comentario Internacional

O Discurso de Gericinó

Antonio Bento

QUANDO se fizer o balanço definitivo desta guerra, ficará verificado o vulto do papel desempenhado pela lei de emprestimo e arrendamento na derrota do Eixo. Logo depois de batida a Luftwaffe, na Batalha da Inglaterra, o sr. Churchill em discurso dirigido a este Hemisferio, pediu apenas que os Estados Unidos fornecessem as ferramentas que o povo britanico saberia cumprir o seu dever.

A Inglaterra queria somente que o governo norte-americano lhe enviasse armas e munições. "Dai-nos os instrumentos — exclamava cheio de indomavel energia o sr. Churchill — e nós concluiremos o trabalho".

Na época em que o "premier" inglês dirigiu esse historico pedido ao povo norte-americano, a sorte da guerra estava longe de ser favoravel á causa democratica. Não tendo podido atender ao apelo dramatico que lhe foi endereçado pelo sr. Paul Reynaud, ante a derrota dos exércitos de Gamelin conseguiu, entretanto, o presidente Roosevelt vencer todos os obstaculos criados pela lei de neutralidade e pela desastrosa orientação politica dos isolacionistas. Em face da resistencia da Grã-Bretanha, não só o primeiro magistrado norte-americano cedeu desde logo cincoenta "destroyers" aos ingleses como passou a travar uma ardua luta contra o isolacionismo. Vencida essa batalha politica, veio a lei de emprestimo e arrendamento, que tão profunda influencia iria desempenhar no curso da guerra. Recebendo o golpe, Hitler declarou que nenhum navio atravessaria o Atlantico, conduzindo as armas saidas dos arsenais americanos. Sendo assim, a lei do "lend and lease" de nada serviria á causa democratica, pois os submarinos alemães afundariam todos os comboios que se dirigissem para portos ingleses. Eram esses os cálculos do ditador nazista, quando foi decretada a lei de auxilio á Inglaterra e aos países que lutavam contra o Eixo. A partir do segundo semestre de 1941, a produção bélica norte-americana mudou a face da guerra, concorrendo para a decadencia militar da Alemanha e da Italia.

No discurso feito agora, no campo de Gericinó, o presidente Getulio Vargas salientou, com perfeita objetividade que "a vitoria só se inclinou decisivamente para os aliados quando os Estados Unidos lançaram sobre um dos pratos da balança o peso formidavel do potencial de suas industrias." Enquanto exportava armas e munições para os seus aliados, o povo norte-americano se preparava para participar diretamente da guerra. E isso já vem acontecendo desde o fim de 1942, quando se verificou o desembarque aliado no norte da Africa e se acentuou, no Pacifico, a fraqueza da maquina aero-naval do Japão.

Analisando essa situação, o presidente Getulio Vargas chamou para a mesma a atenção dos brasileiros. Segundo sua observação, só os países suficientemente industrializados e capazes de produzir, dentro de suas fronteiras, o material bélico que necessitam, podem realmente ser considerados como potencias militares. "E' o que estamos fazendo: montar as nossas industrias pesadas e as outras que lhe são complementares, para produzirmos, nós mesmos, as armas e munições de que carecemos para a nossa defesa militar" Feito isso, teremos de fato tirado grande proveito dessa impressionante lição que a guerra atual está dando ao mundo. Precisamos com urgencia montar as nossas industrias pesadas e fazê-las produzirem trunfos em abundancia, navios, aviões e tudo mais de que necessitamos para ser uma grande potencia, capaz de fazer frente a qualquer dificuldade, caso dias dificeis se sigam aos tempos confusos que uma paz mal conduzida poderá trazer, como aconteceu com o sistema do Tratado de Versalhes.

★ ACOMPANHE ESTE PROGRAMA

ÚNICO NO RÁDIO BRASILEIRO

• Palpitante radiofonização dos acontecimentos que empolgam o mundo. Ouça, tôdas as 3as. feiras, às 21,00 horas, esta notável série de programas Redação e direção de Fernando de Sá.

RÁDIO TUPI — PRG-3 - 1.280 KCS.
RÁDIO NACIONAL — (ONDAS CURTAS) PRL-7 - 9.720 KCS. - 30.86 MTS.

Hoje e tôdas as 3as. feiras, às 21,00 horas

O Centenario do Inventor Morse

COMO SERÁ COMEMORADO NESTA CAPITAL — TRAÇOS BIOGRAFICOS

Samuel Finley Morse

Por iniciativa do Clube dos Telegrafistas do Brasil, realizar-se-á, esta tarde, ás 17 horas, no Palacio Tiradentes, onde funciona o Departamento de Imprensa e Propaganda, por gentil concessão do capitão Amilcar Dutra de Menezes, diretor-geral do mesmo Departamento, uma sessão comemorativa do centenario do invento de Samuel Morse.

Essa sessão, que será presidida pelo ministro, Mendonça Lima, titular da Viação, será assistida pelas altas autoridades federais e municipais, pelo embaixador norte-americano, sr. Jefferson Caffery, representantes diplomaticos de todas as nações americanas, pelo major Landry Salles, diretor-geral do Departamento dos Correios e Telegrafos, além de funcionarios da mesma repartição e suas familias.

TRAÇOS BIOGRAFICOS DE SAMUEL FINLEY MORSE

MORSE — Samuel Finley Bresse. Pintor norte-americano, inventor do telegrafo eletrico, nasceu em Charlestown (Massachussets), em 1791, e morreu em Pougsksepsie (Nova York), em 1872. Acompanhou á Inglaterra, o seu primeiro mestre Washington Allston.

Em 1813 obteve uma medalha de ouro da Sociedade das Artes Adelphi, com um "Hercules Moribundo". Regressou aos Estados Unidos em 1815; em 1820 dirigiu-se a Washington, para decorar a nova sala do Congresso, mas quando terminou o seu trabalho não agradou e excusaram pagar-lhe. Morse regressou a Nova York (1822). Organizou em 1924 uma sociedade de belas artes que deu origem á Academia Nacional de Desenho. Morse foi eleito presidente. Em 1829 visitou de novo a Europa. Foi então nesse segundo regresso da Europa aos Estados Unidos (1834), que inventou o telegrafo-eletro-magnetico.

Em 1837 modificou o aparelho e fez a demonstração diante dos membros da universidade de Nova York. Novas experiencias foram feitas por convite do Congresso dos Estados Unidos (1837), em presença de uma comissão do instituto de Filadelfia e de uma junta escolhida no seio do Congresso, mas o resultado ainda não satisfez. Em 1839, Morse embarcou para o antigo continente; em Inglaterra e França tambem não foi feliz. Em 1834, o Congresso e o Senado dos Estados Unidos concederam-lhe a quantia de 30 mil dolares para se entregar a novas experiencias e o seu telegrafo apareceu em 1844 pelo estabelecimento da linha de Washington a Baltimore, mas durante esses doze anos decorridos, outros fisicos tinham tido a mesma idéia e apresentaram o telegrafo ao mesmo tempo que ele. O telegrafo de Morse, adotado primeiramente na Austria, Prussia e Suissa, foi adotado em 1856, tambem em França. Em 1858 os governos da Europa combinaram-se para dar ao inventor uma recompensa de 400.000 francos. Morse instalou-se na América, nas margens do Hudson, tornando-se a entregar á pintura. Nos fins da sua vida, ocupou-se em descobrir remedio para a surdo-mudez por meio da eletricidade e de aparelhos seus.

FRANQUEAMENTO A VISITAÇÃO PUBLICA

A Escola de Aperfeiçoamento do Departamento dos Correios e Telegrafos, que funciona no predio da Agencia Postal Telegrafica da praça Saenz Pena, franqueará os seus salões á visitação publica e á mocidade escolar, amanhã, das 9 ás 16 horas, data do centenario da aplicação do telegrafo eletrico, pelo genial Samuel Morse. Durante a visita do publico, serão franqueados, a quem tiver interesse, os diversos aparelhos telegraficos que hoje são adotados para as comunicações desse genero no mundo civilizado.

Tres professores da Escola foram designados para atender aos visitantes, os srs. Gessner de Barros, Eliezer Albuquerque e Cedar Moreira.

Será esta a participação da Escola de Aperfeiçoamento do E. D. C. T., aos festejos comemorativos do centenario de Samuel Morse.

ACIDENTE DO TRABALHO — INCENDIO
TRANSPORTES — TERRESTRES E MARITIMOS

COMPANHIA DE SEGUROS
GARANTIA INDUSTRIAL PAULISTA

Rua S. José, 85-88, 4.º and. — Edificio Candelaria
Telefone 33-1938 — Rio de Janeiro

Atos do Chefe do Governo

CONDECORADOS OS COMPONENTES DA MISSÃO MILITAR DO URUGUAI

Decretos Nas Pastas da Justiça, Educação, Agricultura, Fazenda e Aeronautica

O presidente da Republica assinou, na pasta das Relações Exteriores, um decreto promovendo na Ordem Nacional do "Cruzeiro do Sul, ao gráu de Grã-Cruz, o general Alfredo Campos, ministro da Defesa do Uruguai e conferindo a mesma Ordem aos seguintes membros da Missão Militar da nobre Republica amiga que ora visita o Brasil: general David Colombo. Grande Oficial: Coroneis Carlor de Anda, Homero Toscano, Omar Buzo. Comendador: tenente-coronel Juan Batro, Vernengo, Oficial: e a capitão Alfredo Ruiz, Cavaleiro.

O presidente da Republica assinou os seguintes decretos:

NA PASTA DA JUSTIÇA

Promovendo, por merecimento: o escrivão Eurico Viriato de Magalhães Castelo Branco, da classe H para a I; os oficiais administrativos José Candido de Andrade Muricí, da classe I para a J, Otavio Moreira de Menezes, Helena Ribeiro Machado, Amelia Silva Vaz, e Armindo de Souza Ferreira, da classe H para a I; os escriturarios Hilda Correa Guimarães e Casemiro Lourenço, da classe E para a F; os comissarios de policia Mauro Junqueira Bastos, da classe H para a I, Oton Pilar, da classe J para a K, Zilda José Jorge, da classe I para a J e Carlos de Oliveira, da classe E para a I; os detetives Osvaldo Pereira da Costa, da classe G para a H, Silvio da Silva Costa e Peri Coutinho, da classe F para a G, Artur Amorim Desiderati, Otavio Gabriel de Souza, Aristides Alvaro Gavião Junior e João Constantino Chaves, da classe E para a F; o dactiloscopista Ascendino Xavier da Silva Moura, da classe I para a J; o inspetor de alunos José Pires da Costa, da classe G para a H; o guarda do presidio Quintino Alves Teixeira, da classe C para a D; os operarios de artes graficas Antenor Pereira Prata, Valdemar Vieira de Melo, Rubem Pereira da Costa, Djalma de Azevedo, Celso de Morais Maciel Didier, José da Silva, Alvaro de Matos Rodrigues Filho, Oscar Teixeira Bastos, Otavio de Oliveira Soares Staessel Duarte, João Crisostomo de Oliveira, Olimpio Cerqueira, Afonso Cataofe, Leopoldo Martins Talci, Nelson Monteiro, Eloi Nolasco de Carvalho, Silvio Leal e Osvaldo Ferreira Pacheco, da classe F para a G.

Promovendo, por antiguidade: os escrivães Aspino Guimarães de Almeida, da classe I para a J e Antonio Alves Sobrinho, da classe G para a E; os oficiais administrativos Olga Menge Salgado Wood, da classe I para a J, Raul Matos Silva, Maria José da Silveira Vanderley, da classe H para a I e Urbano dos Reis Melo Filho, da classe H para a I; o estatistico Eloi Peres Figueiredo, da classe I para a J; os comissarios de policia Milton de Carvalho Leão, e Norival Dionilo de Alcantara, da classe H para a I; os dactiloscopistas Peri Branco Nunes, da classe H para a I, Blanca Martins Gomes, da classe G para a H, Vitor Messano e João Nogueira de Melo, da classe F para a G; os detetives Mario Torquato de Souza e Arnaldo de Oliveira e Silva, da classe F para a G, Noemio José de Santana, Gastão Bourgeois, Weimen Joaquim de Lima e Gabriel Carino, da classe E para a F; os guardas civis José Pereira Junior, da classe E para a F, Henrique Teixeira de Freitas, Hernani dos Sandrade Sanos, Carlos Pereira e tos Tavares, Francisco de Analaor Fernandes da Silva, da classe D para a E' o medico-clinico Gabriel Arcanjo Pereira Lucena, da classe J para a K; o policia especial Boanerges Batista, da classe E para a G; o guardo do presidio João Batista Saragoca Santos, da classe C para a D; e os operarios de artes graficas Eifel Tarde de Oliveira, Atilio da Silva Reis, Jorgino Antonio Fernandes, Pedro da Silva Moreira, Otacilio da Costa Araujo, Manuel da Anunciação Campista, Severino Ferreira da Silva, Norival Soares de Aquino, Mario Guedes de Melo, Otacilio Felipe dos Santos, Valdemar Fernandes Bratier Teixeira, Clovis Cunha, Emi- José Castilho, Silvestre Re-ga, Manuel Freire da Rosa, Emidio José da Silva, Adroaldo José Anatolio dos Santos, Aldemar Lourenço Viana, Antonio Moreira de Carvalho, Oloisio Pereira dos Santos e Carlos Agapito da Paciencia, da classe F para a G.

NA PASTA DA EDUCAÇÃO

Declarando que a aposentadoria de Sebastião de Araujo Coutinho, servente, classe C, teve fundamento no artigo 196, item IV, do decreto-lei numero 1.713, de 28 de outubro de 1939.

NA PASTA DA AGRICULTURA

Promovendo, por merecimento, Eloá Alonso Duque Estrada, datilografo, da classe D para a E.

Promovendo, por antiguidade, Maria Ascencia Montenegro Pires, datiloscopista, da classe D para a E.

Anulando o decreto n. 10.159, de 5 de agosto de 1942, que autorizou Francisco Lotufo Filho a pesquisar bauxita, quarzo, quarzito e associados no municipio de Mogi das Cruzes, São Paulo e o decreto n. 10.274, de 19 de agosto de 1942, que concedeu autorização a Felisbino Francisco da Silva para pesquisar calcareo e associados no municipio de Pascoa Minas Gerais.

Renovando a autorização concedida a Osvaldo Sampaio pelo decreto n. 8.376, de 12 de dezembro de 1941, para pesquisar minerios de tungstenio e associados no municipio de Jundiaí, São Paulo.

Retificando o artigo 1º do decreto n. 14.156, de 1 de dezembro de 1943, que autorizou a Magnesita S A a pesquisar argila refrataria e associados no municipio de Belo Horizonte, Minas Gerais.

Autorizando: Valdemiro Francisco de Figueiredo a pesquisar quarzo no municipio de Sete Leguas Minas Gerais; Aristides Pereira Gomes a pesquisar mica e associados no municipio de Inhapim, Minas Gerais:; Mitchel Muci a pesquisar bauxita, hidrargilita, caolim, mica, quarzo e associados no municipio de Juiz de Fora, Minas Gerais; Antoino Silva Filho a lavrar jazida de ouro no municipio de São José do Egito, Pernambuco; :Antonio Alves Pinheiro a pesquisar quarzo e pedras coradas no municipio de Teofilo Otoni, Minas Gerais; Nelson Morais a pesquisar mica, quarzo e pedras coradas no municipio de Malacacheta, Minas Gerais; Amaro Vasconcelos a pesquisar quarzo no municipio de Cristalina, Goiaz; Manuel Joaquim de Oliveira e Silva a pesquisar quarzo no municipio de Santo Sé, Bahia; João Fraterno de Souza a pesquisar quarzo e associados no municipio de Pará de Minas, Minas Gerais; José de Souza a pesquisar mica e associados no municipio de Mesouisar, Minas Gerais; Juvenal Vieira a pesquisar marmore no municipio de Itabirito, Minas Gerais; José Maria Lins a pesquisar pedras coradas, quarzo, mica e associados no municipio de Sabinopolis, Minas Gerais; José Amorim a pesquisar mica e associados no municipio de Encruzilhada, Bahia; Nagib Abés Ganem a pesquisar mica e quarzo no municipio de Santa Maria do Quassui, Minas Gerais; Breno Soares Maia a pesquisar calcareo e associados no municipio de Passos, Minas Gerais; a Empresa de Caolim Limitada a pesquisar caolim, mica e associados no municipio de Juiz de Fora, Minas Gerais; e a Companhia de Mineração e Obras a pesquisar carvão mineral no municipio de Tietê, São Paulo.

NA PASTA DA FAZENDA

Aposentando o agente fiscal do imposto de consumo no interior de Minas Gerais José Ribeiro de Paiva.

Removendo, a pedido, os agentes fiscais do imposto de consumo Olivardo Monteiro de Medeiros, da capital do Rio Grande do Norte para o interior de Minas Gerais e Velocino Duarte, da capital de Goiaz para o interior do Rio Grande do Norte.

Promovendo os seguintes fiscais do imposto de consumo: João Raimundo Mendes, do interior do Rio Grande do Norte para a capital do mesmo Estado e José Batista de Morais, do interior de Goiaz para a capital do mesmo Estado.

Nomeando Alisson Xavier, oficial administrativo, classe I, para agente fiscal do imposto de consumo no interior de Goiaz.

NA PASTA DA AERONAUTICA

Concedendo exoneração a Humberto de Araujo Gonçalves de engenheiro, classe J.

Exonerando, a pedido, o coronel aviador João Correia Dias Costa, de presidente do Aero-Clube do Brasil.

Classificando, por necessidade do serviço, na Base Aerea de Florianopolis, o tenente coronel aviador José Kall Filho.

Mandando cassar a carta patente do posto de capitão intendente de Nelson Alves da Graça Melo, com perda do referido posto, e considerando o referido capitão indigno para o oficialato, conforme sentença do Supremo Tribunal Militar.

Concedendo reforma ao 3º sargento radiotelegrafista de terra Ernst Rehmenklau e ao 3º sargento do Quadro de Infantaria de Guarda Norberto Lino Maciel.

NA PASTA DA AVIAÇÃO

Nomeando Antonio Cunha Cabral — Antonia de Oliveira — Ari Penedo da Fonseca — Arloton Ribeiro da Silva — Alarico Moreira Pavão — Amelia Travassoni de Pinho — Candido José Tavares — Carlos Alberto Riegel — Cristovão Tiago Lobato — David de Carvalho Reis — Délio Silva Carvalho — Elza Ribeiro da Silva — Evandil Martins — Francelino José Henriques — Francisco José de Souza — Geraldo Costa Lima — Homero Lopes — Hugo Zeferino dos Santos Cruz — Ibanez Marcelos Guimarães — Isnard Cavalcanti Ribas — Isnard Ribeiro — Iva Pereira Lima — Ivete Pereira Lima — João Alves Costa — João Joaquim Simões — João Oliveira — João Rodrigues Portugal — José Carlos Rodrigues da Silva — José Maria Celestino de Souza — Kledert da Costa Guedes — Lacie Julia de Borba — Lauro Moreira da Silva — Luiz José Tavares Rabelo — Marilda Jardim Santana — Manuel Ribeiro Bica — Maria Amelia Madeira de Lei Arceira — Paulo Chaves Correia — Paulo Assad — Romeu Martins — Rubens Centeno Teixeira — Sila Duarte de Melo — Vicentina Souza — Valter Teixeira Muzzi — Valdetaro Norton Brant Starling e Wilson Soares de Sá.

Aposentando Manuel Inácio da Silva — carteiro, classe C, Anibal Ribeiro, postalista-auxilar, classe G, Americo Mariano, carteiro, classe G, Francisco Souto, telegrafista, classe G, José Lucilo Ramos Varejão, postalista, classe K, José Perciano Monteiro, carteiro, classe E, João Francisco das Chagas, postalista, classe H, João Teixeira Neves Junior, guarda-fios, classe E, Leopoldina Tim Duarte, secretario, classe F, e Francisco Fernandes Famaia Filho, postalista-auxiliar, classe E.

Aposentando no interesse de serviço publico Artur Guimarães, escriturario, classe E, Antenor Pimentel, oficial administrativo, classe H, Antonio Romão da Eira, condutor de trem, classe H, Anorelino Malheiros, postalista, classe J, Ester Rodrigues de Almeida, escrituraria, classe F, Felinto Lobo, condutor de trem, classe J, Felipe Alves Ribeiro, almoxarife, classe J, Ivo Pedro Camacho, escriturario, classe G, Marcos Francisco, continuo, classe E, Mario Lemos, almoxarife, classe J, Marieta Iracema de Lacerda Maria, Otavio de Souza Araujo, oficial administrativo, classe K, e Oscar Pio de Campos escriturario, classe G.

Transferindo, a pedido, Camilo Nahoum, escriturario, classe E, para cargo identico da carreira de postalista.

Transferindo, "ex-oficio", no interesse da administração, Dante Benedito Cruz, datilografo, classe F, para cargo identico da carreira de postalista.

Tornando sem efeito os decretos que nomearam, interinamente, postalista classe E, José do Amaral Mousinho, Otavio Muniz Freire e Valdemar Verneck.

Concedendo exoneração a Jurema Ribeiro Schmidt Torres, de escriturario, classe E, a José de Souza dos Santos, de mestre de linhas, classe E e Odorico Leite de Santana, postalista, classe E.

Demitindo Gabriel Marques, escriturario, classe G.

Aposentando José Pedro Gonçalves Filho, classe G.

A Catastrofe de Alagoas

Inundado Totalmente o Vale de S. Miguel — Destruição Completa das Culturas de Milho, Feijão, Arroz e Mandioca — Incalculaveis Prejuizos

MACEIO', 22 (A. N.) — A imprensa divulga, hoje, os relatos dos chefes das residencias agricolas do interior do Estado, dirigidas pela Seção do Fomento, sobre as consequencias das inundações nas áreas cultivadas dos respectivos municipios, sendo incalculaveis os prejuizos. No municipio de São Miguel de Campos as aguas subiram cerca de seis metros, inundando totalmente o Vale de São Miguel, resultando a destruição completa das culturas de milho, feijão, arroz e mandioca, além de ter ficado grandemente prejudicada a safra de cana de açucar e destruidos os campos de criação, tendo sido arrastados pela furia das aguas inumeros animais. No municipio de Manguaba ficaram inundados os campos de cooperação e destruidas totalmente as culturas marginais dos rios, o que causará, inevitavelmente, a redução das safras. Tambem as plantações de arroz de Igreja Nova ficaram muito danificadas, constatando-se, ainda, serios prejuizos em São Luiz do Quitunda, Coruripe e Murici.

O INTERVENTOR FEDERAL SOBREVOOU A CAPITAL E ALGUNS MUNICIPIOS, EM DIRIGIVEL CEDIDO PELA BASE AMERICANA

O interventor federal, em um dirigivel cedido pelo comando da Base Aérea Americana, sobrevoou esta capital e alguns municipios do interior, inspecionando as zonas atingidas pela calamidade, sendo filmados aspectos das mesmas.

O governo do Estado e a Legião Brasileira de Assistencia continuam pondo em prática todo a sorte de providencias, visando o socorro das vitimas e o seu imediato alojamento de emergencia, entre elas 269, recolhidas ao Asilo Bom Pastor. Diariamente, médicos e enfermeiras da Saude Publica, visitam os flagelados, aos quais não faltam alimentos, inclusive leite para mais de 100 crianças. Já foi restabelecido o tráfego ferroviario com Recife.

IMPORTANTE DONATIVO DO SINDICATO DA INDUSTRIA DO AÇUCAR PARA AS VITIMAS DAS INUNDAÇÕES

O Sindicato da Industria do Açucar ofereceu, ontem, a importancia de cinquenta mil cruzeiros, para auxilio ás vitimas das inundações, havendo outras contribuições, todas elas resultantes dos insistentes apelos feitos pela imprensa local, nesse sentido.

Não vos esqueçais de que os cégos necessitam sempre do vosso auxilio. Encaminhai-os para a ALIANÇA DOS CEGOS, á rua 24 de Maio n. 47 — Rio de Janeiro — Telefone 48-5202

FORO MILITAR

ASPIRANTE ENVOLVIDO EM FUGA DE PRESO

Está previsto para hoje, o inicio do sumario de culpa do aspirante a oficial José Blanco Siero, do Batalhão Vilagrã Cabrita, denunciado como incurso nas penas do art. 156 do atual Codigo Penal, por lhe ter sido atribuida a responsabilidade de fuga do preso Michel Calil do xadrez daquela unidade.

ASSUMIU O NOVO PROCURADOR INTERINO

Designado por escolha do presidente do Supremo Tribunal Militar, assumiu ontem suas novas funções de procurador geral interino o dr. Fernando Moreira Guimarães, antigo promotor da Justiça da Marinha. O novo chefe do Ministério Publico Militar, que tomou parte na sessão ainda de ontem daquela alta Corte de Justiça, foi saudado pelo presidente general Silva Junior, que lhe almejou feliz desempenho nas altas funções que lhe foram confiadas. O dr. Moreira Guimarães agradeceu.

SUMARIOS DE HOJE

Serão sumariados hoje, perante o Conselho Permanente de Justiça da 3ª. Auditoria Regional, os réus Euclides Bueno de Almeida e Pedro Oleskaviez, incursos no art. 152; Adil Alves Mendes, Adão Nunes e Antonio Francisco Pereira, art. 101 paragrafo 1º; Osvaldo Pernambuco, Pedro Reinaldo da Silva e outros, art. 124, tudo do Codigo Penal de 91; Valdir Pimenta, art. 225; Nilo Lourenço da Silva, arts. 136 e 135, do atual Codigo Penal.

FUGA DE PRISIONEIRO DE GUERRA DO PRESIDIO DA POLICIA MILITAR

Está marcado para hoje, na Auditoria da Policia Militar do Distrito Federal o inicio do sumario de culpa dos capitães Aires Teixeira e Bernabé Rodrigues de Barros, sargentos Libano Rodrigues Veloso e Eduardo Silva, cabos Valdir Silva e Paulo Nunes da Silva, soldados Alvaro Ferreira da Fonseca Filho, Darci Manoel Lopes, Sebastião Alves, Jeronimo de Souza e Alcides Falcão, processados como incursos no art. 14 do decreto-lei 4.766, acusados de terem dado a fuga ao tenente Herm Kurt, do Exercito Alemão, que se achava recolhido, como prisioneiro, na prisão do Regimento de Cavalaria daquela Força. Funcionarão como auditor o juiz Herbert Canabarro Reichardt, como promotor o dr. C. Pamplona e os advogados Mario Camero, José Valadão de de "oficio" Ribeiro de Freitas, iniciado-se a sessão ás 12 horas.

JULGADOS DE ONTEM DO TRIBUNAL MILITAR

O Supremo Tribunal Militar na sessão de ontem, sob a presidencia do general Silva Junior, desprezou os embargos de Otavio Nunes, condenado como incurso no art. 101 do Codigo Penal; deferiu o pedido de revisão de Abilio Antunes da Rita, condenado pelo art. 154, para converter a pena na de reclusão; confirmou o despacho do auditor da 9ª R. M. que mandou arquivar um inquerito instaurado no 4º Batalhão Rdv.; resolveu preliminarmente conhecer do recurso de Silvio da Cruz Silva e Renato Jaime Paladino, denunciados como incursos no art. 152 do Codigo Penal, como apelação; e recebeu os embargos para absolver Flaviano Crispim da Silva, condenado como incurso no crime do art. 96 do Codigo Penal.

Ministerio da Marinha

CURSO ESPECIAL PARA TELEGRAFISTA

Por aviso do ministro, tornado publico ontem, foi criado o "Curso Especial" para telegrafistas, que vai funcionar conjuntamente com o Curso de Aperfeiçoamento da referida especialidade.

RECOMENDAÇÃO

O diretor de Fazenda, declara que em face do disposto no decreto-lei 6.455, não mais devem ser efetuados, nos vencimentos do pessoal civil deste Ministerio, a partir do mês de maio corrente, os descontos de 3 por cento, a titulo de subscrição compulsoria de Obrigações de Guerra, prevalecendo, entretanto, o referido desconto quanto aos vencimentos correspondentes aos meses anteriores, até abril inclusive.

Dr. José de Albuquerque
Membro da Sociedade de Sexologia de Paris
DOENÇAS SEXUAIS DO HOMEM
RUA DO ROSARIO, 172
De 1 ás 7

"Maquinista" Não Pode Ser Interrogado Pelo Juiz

A POLICIA NÃO ENVIOU A ARMA PARA O CARTORIO

Estava marcado para ontem o interrogatorio do réu Lourival Francisco de Souza, vulgo "Maquinista", acusado como autor da morte do capitão reformado da Policia Militar, Manoel Lobo Alarcão, fato ocorrido no dia 16 de fevereiro ultimo, ás 13 horas e 50 minutos, na casa nº 61 da rua Souza Freitas em Terra Nova.

O criminoso, conforme o inquerito policial, confessou o latrocinio em todos os seus detalhes, tendo a policia procedido a reconstituição do crime afim de processa-lo convenientemente.

Ontem, á hora marcada, "Maquinista" compareceu á 16ª Vara Criminal para ser interrogado pelo juiz Silveira Sales, escoltado por tres investigadores.

"Maquinista" estava terrivelmente abatido e bastante nervoso, não respondendo ás perguntas que lhe faziam os representantes da Imprensa.

Limitou-se apenas a dizer que fora o autor do crime, parecendo mesmo tratar-se de um individuo anormal, tal eram as suas manifestações naquele momento.

Ha tempos, segundo suas declarações, esteve internado num hospital na Gambôa, em virtude de sofrer de uns ataques, perdendo nessas ocasiões por completo a visão.

A policia, porem, não enviou para cartorio a arma, motivo porque não se realizou o interrogatorio, que ficou transferido para hoje, ás mesmas horas.

CARDILO FILHO
ADVOGADO
AV. ERASMO BRAGA, 72
6º ANDAR
(ESP. CASTELO)
Ações consultas e pareceres sobre Direito Civil e Comercial. Ajustamento de estatutos de sociedades anonimas em geral, ás novas leis, especialmente empresas de seguros, bancarias ou concessionarias de serviços publicos.

MODELO DO DIA

Por VERA WINSTON

NOVO ESTAMPADO PARA COSTUME — A inspiração contribue para que surjam sempre novos tipos de estampados, muitos deles originais e interessantes. Os motivos combinam-se em novos desenhos, como este em vermelho e branco sobre fundo azul marinho. A gola é do feitio comum, sem volta, feita do material, com cinto de fita e nó lateral. Leva botões desde a gola até o cinto.

MENU DO DIA

Por SAINT-ANGE

"Para uma familia de 12 pessoas, com 30 escravos, vemos na cozinha além do cozinheiro-mór seis ajudantes".

LUIZ EDMUNDO

(Nos tempos dos vice-reis)

ALMOÇO:

Choucroute com linguiça.

* * *

Sardinhas fritas

Molho de ovos á inglesa.

* * *

Bifes de molho

Espinafre

* * *

Pudim de maçãs.

* * *

CHOUCROUTE COM LINGUIÇA: — Compre 1 quilo de choucroute. Lave bem em agua morna e ponha numa panela com 1 colher de banha e algumas fatias de toucinho inglês. Cubra tudo com agua e leve a cozinhar durante uma hora. Adicione 1|2 chicara de vinagre e vinho branco misturado. Cozinhe um pouco e arrume no fundo do prato. Leve a ferver agua em uma caçarola e jogue dentro 1 quilo de salsichas de Viena. Deixe ferver 5 minutos, retire, com a espumadeira e arrume sobre camadas de choucroute.

* * *

MOLHO DE OVOS A' INGLESA — Toste 1 colher de manteiga com 1|2 de farinha de trigo, regue com 2 chicaras de leite, quente, tempere com sal, 1 pitada de pimenta do reino e outra de mostarda. Leve a ferver uns 4 picadinhos, junte 2 ovos duros bem picadinhos, misture e sirva quente.

JANTAR

Sopa de feijão preto

* * *

Macarronada.

Molho de tomates

* * *

Mayonaise de lagosta

* * *

Manjar branco

Calda de Morangos.

SOCIAIS

ANIVERSARIOS

Fazem anos, hoje:

Senhores: desembargador Decio Cesario Alvim; dr. Mario Leão Ludof; dr. João Maria do Vale Carvalho; dr. Silvio Muller Pereira e Mario Moreira Sampaio.

Senhoras: Olga Machado Trude e viuva Julia Brasil de Almeida.

Menina: Rosaly, filha da sra. Dagmar Costa Guimarães e do sr. Adelardo Pereira Guimarães.

— **Fizeram anos, ontem, em São Paulo:**

Senhores: dr. João Batista Leme da Silva; dr. Cesidio Ambrogi; Florindo Pasquani; dr. Edmur de Castro Cotti; tenente Carlos Hugo Bertolucci e o jovem Antonio Scatamacchia.

Menino: Geraldo, filho do sr. Geraldo Guimarães e da sra. Araci de Almeida Guimarães.

Senhoras: Julieta Malerbi Araujo da Cunha; Zelia Santiago e Rita de Cassia Santos.

Senhorinhas: Maria Botter e Rute Almeida.

Meninas: Sonia, filha do sr. Gastão Lopes e da sra. Edite Lopes e Marilia, filha do sr. José Apugliese e da sra. Julieta Marina Apugliese.

— Faz anos hoje a professora Olga Bittencourt Manhães, esposa do sr. Manuel Correia Manhães.

NOIVADOS

Contrataram casamento

Contratou casamento com a senhorinha Ligia Pimentel, filha do sr. Antonio Luiz Pimentel e da sra. Ida Pimentel, o sr. Stephen Buckley, filho do sr. Donald Buckley e da sra. Nellie Buckley.

CASAMENTOS

Enlace Alba Castelo da Costa-Aristides Miranda de Albuquerque — Realiza-se hoje, às 17,30 horas, na matriz do Sagrado Coração de Jesus, á rua Benjamim Constant, o enlace matrimonial da senhorinha Alba Castelo da Costa, filha do sr. Belarmino Salomão da Costa e da sra. Paulina Castelo Branco da Costa, com o sr. Aristides Miranda de Albuquerque, filho do sr. Amadeu Pereira de Albuquerque e da sra. Alice Miranda de Albuquerque.

— **Enlace Octrema da Silva Costa-Oldemar Teixeira de Magalhães** — Consorciaram-se sábado p. p., a senhorinha Octrema da Silva Costa, filha do tenente coronel Otavio da Silva Costa e da sra. Maria Risoleta da Silva Costa e o sr. Oldemar Teixeira de Magalhães. O ato civil teve lugar na 7ª Circunscrição de Registo Civil, ás 16,30 horas.

A cerimonia religiosa foi realizada na Igreja de N. S. de Lourdes á avenida 28 de Setembro, ás 17 horas.

NASCIMENTOS

Luiz, filho do major Luiz Guimarães Regadas, e da sra. Colatina Guimarães Regadas.

— Carlos Alberto, filho do sr. Genaro de Freitas e da sra. Iracema de Freitas.

— Lucia, filha do sr. Edison Rezende do Amaral e da sra. Violeta Rezende do Amaral.

— Vanda, filha do sr. Wilson de Vasconcelos e da sra. Dionéia de Vasconcelos.

BODAS DE PRATA

O casal Edméia-Horacio Saldanha, festejará amanhã, suas bodas de prata Suas filhas, Lourdes Saldanha de Arruda Falcão,Rosa, Lucia e Cecy Saldanha, mandarão celebrar, ás 9 horas, missa em ação de graças na Igreja de São Paulo Apostolo, e ás 18 horas oferecerão recepção em sua residencia, em Copacabana.

COMEMORAÇÕES

Em comemoração da data de 24 de maio, o Clube Militar está organizando um esmerado programa, que será desenvolvido nos seus luxuosos salões. De inicio, será recebido o Embaixador da Venezuela, o qual ofertará ao clube, em rica tela de Velez Selas, o retrato do libertador Bolivar, havendo troca de discursos entre aquele ilustre diplomata e, o general Meira de Vasconcelos presidente da Casa. O mundo oficial e o corpo diplomatico, foram convidados para essa festa que visa o congraçamento crescente dos povos americanos.

EXPOSIÇÕES

GALERIA BERNARDELLI. — Permanente. — No Museu N. de Belas Artes.

* * *

LUCILIO DE ALBUQUERQUE. — Permanente. — Rua Ribeiro de Almeida. n. 22.

* * *

MUSEU N. DE BELAS ARTES. — Estão sendo entregues na secretaria do Museu N. de Belas Artes, diariamente das 12 ás 16 horas as medalhas e respectivos diplomas referentes ao salão de 1943 e as restantes de 1940.

* * *

ANITA ORIENTAR. — No salão nobre do Palace Hotel.

* * *

RENATO CATALDI. — No Museu N. Belas Artes.

* * *

JAN SACH. — Pintura. — No Museu N. de Belas Artes.

* * *

EXPOSIÇÃO DE DESENHOS DE QUINZE PINTORES. — No salão do Instituto de Arquitetos do Brasil, no 1º andar do Edificio Odeon.

* * *

SALÃO DE OUOTNO — Na Associação Cristã de Moços o Salão de Outono, organizado pela SBBA.

CIENTIFICAS

Sociedade de Medicina e Cirurgia do Rio de Janeiro — Reune-se hoje, ás 21 horas, com a seguinte ordem do dia dr. Ari Borges Fortes — "Sindroma pseudo-bulbar de origem cortical; dr. Helio Silva — "Fecalomas e fecaloides". Antes do expediente será realizada uma assembléia geral extraordinaria, em segunda convocação, para discussão e votação da proposta do prof. Benjamim Philip Watson, para socio honorario estrangeiro.

ASSOCIAÇÕES CULTURAIS

Academia Carioca de Letras — Em comemoração á passagem do 25 de maio, data nacional da Republica Argentina, a Academia Carioca de Letras realizará, na sua série "Intercambio Cultural Panamericano", uma sessão especial para a conferencia do escritor Eugenio Julio Iglesias, ex-professor da Faculdade Nacional de Filosofia e ora adido cultural junto á embaixada daquela Republica.

A conferencia tem por titulo "O gaucho e a liberdade" e será proferida no Silogeu Brasileiro, ás 17,30 horas de quinta-feira, com entrada franca.

— **Federação das Academias de Letras** — Sob a presidencia do general Souza Docca, realizou a Federação das Academias de Letras, sábado ultimo, no salão nobre do Clube Militar, uma sessão solene, durante a qual foi empossado, por delegação da Academia Norte-Riograndense, o escritor José Augusto Bezerra de Medeiros na cadeira para que foi recentemente eleito naquele sodalicio. O recipiendario fez o elogio do escritor Manuel Dantas, patrono de sua cadeira, tendo sido saudado pelo academico norte-riograndense, sr. Adauto da Camara. Em nome da Associação Potiguar, discursou o academico Deoclecio Duarte.

— **Associação Cristã Feminina** — Realizou-se no dia 18, sexta-feira, ás 18 horas, na séde da Associação Cristã Feminina, á Rua México, 90, 2º andar, a reunião mensal do Clube Internacional.

O programa de alto valor cultural constou de uma palestra feita por Miss Margaret La Faye, da Comissão Juridica Pan-Americana, sobre a organização e funcionamento da Liga das Nações.

Na segunda parte do programa, o seu explanação sobre um processo de alfabetização de adultos, o prof. Labach.

O ilustre professor norte-americano tem sido contratado por diversos paises do mundo para cooperar na resolução do problema da alfabetização de adultos.

CONCERTO

Realizam-se hoje, 23 e amanhã, 24, os seguintes concertos

Hoje — Concerto oficial na A. B. I. Cantora Lais Wallace, ás 17 horas.

— Amanhã — Cultura Artistica. "Ballet Russe". Teatro Municipal, ás 21 horas.

HOMENAGENS

— Por motivo de sua data natalicia, o professor Frederico Curio de Carvalho, chefe da Divisão de Expediente do gabinete do ministro da Guerra, foi alvo na tarde de ontem de homenagem por parte do funcionalismo daquela Divisão, que compareceu incorporado a sua sala de trabalho. Em nome dos presentes falou a senhorinha Miosotis de Albuquerque, oferecendo uma lembrança que o homenageado agradeceu.

RECITAIS

"Critica Musical" oferece hoje, ás 24 horas, pela estação PRE-2 (Ministerio da Educação) um recital de piano do consagrado artista Heitor Alimonda. Comentarios pela professora Magdala da Gama Oliveira.

VIAJANTES

Passageiros da Panair

Tendo chegado na vespera de Buenos Aires, prosseguiu viagem, ontem, para Welligton, via Natal, o sr. Kenneth Stuart Patton, ministro plenipotenciario dos Estados Unidos na Nova Zelandia, acompanhado de sua esposa, sra. Alice Corson Paton. O referido diplomata aqui chegara da capital zelandesa no dia 12 do corrente, seguindo para Buenos Aires, donde agora regressa.

— Regressou, ontem, a Porto Alegre, o sr. Alberto Pasqualini, secretario do Interior do Rio Grande do Sul e presi-

(Conclue na 7ª pag..)

NOS CINEMAS

CINELANDIA

Palacio — "Tempestade de Ritmo" (Fox) Lena Horne, Bill Robinson e Cab Calloway. 2 — 4 — 6 — 8 e 10 horas. **Vitoria** — "A Canção de Dixie" (Paramount) Dorothy Lamour e Bing Crosby. 2 — 4 — 6 — 8 e 10 horas. **Metro Passeio** — "Ilustre Incognito" (Metro) Frank Morgan, Richard Carlson e Jean Rogers. 1|2 dia — 2 — 4 — 6 — 8 e 10 horas. **Capitolio** — Sessões Passatempo". Desenhos. Comedias e Jornais. A partir do 1|2 dia. **Imperio:** ... "O Idilio de Andy Hardy" (Metro) Mickey Rooney. Lewis Stone, Cecilia Parker. 2 — 3.40 — 5.20 — 7 — 8.40 e 10.20 horas. **Odeon** — "Lanceiros da India" (Paramount) Gary Cooper e Franchot Tone. 2 — 4 — 6 — 8 e 10 horas. **Pathé** — "Torre de Londres" (Universal) Basil Rathbon. 2 — 4 — 6 — 8 e 10 hs. **Rex** — "A Irmã do Mordomo" (Universal) Deanna Durbin e Francho Tone. 2 — 4 — 6 — 8 **Rex** — "O Fantasma da Opera" (Univ.) Nelson Eddy e Susanna Foster. 2 — 4 — 6 — 8 e 10 horas. **Plaza** — "Sahara" (Columbia) Humphrey Bogart. 2 — 4 — 6 — 8 e 10 horas. **Cinema Trianon** — Desenhos, Comedias e Jornais. A partir de 1|2 dia. **Cinevac O. K.** — Desenhos, Comedias e Jornais. A partir do 2 horas.

CENTRO

Republica — Tarzan em "Terror no Deserto". R.K.O.) Johnny Weissmuller, Nancy Kelly e Johnny Sheffiel. 8 e 10 horas. **Popular** — "Esta Terra é Minha", "Uma Noite de Amor" e "Galante Impostor". **Primor** — "Atrás do Sol Nascente". **Colonial** — "Duas Pequenas sem Cerimonia" e "A Injuria". **Parisiense** — "O Homem Gorila" e "O Misterio da Cascavel". **Lapa** — "Vendedor de Milagres" e "Sendas Perigosas". **D. Pedro** — "Ela e o Secretario" e "Acuso Minha Mulher". **Metropole** — "A Canção da Vitoria". **São José** — "Minha Amiga Flicka". **Floriano** — "Mulher Féra" e "Sem Destino". **Mem de Sá** — "O Fantasma Invisivel" e "Revolveres e Laços". **Ideal** — "Com os Braços Abertos". **Iris** — "Dize que me Queres" e "O Rei dos Boiadeiros".

BAIRROS

Metro Tijuca — "A Patrulha de Bataan" (Metro) Robert Taylor" 2 — 4 — 6 — 8 e 10 horas. **Copacabana** — "A Patrulha de Bataan" (Metro) Robert Taylor. 2 — 4 — 6 — 8 e 10 horas. **São Luiz, Rian e America** — "A Canção de Dixie" (Paramount) Dorothy Lamour e Bing Crosby". 2 — 4 — 6 — 8 e 10 horas. **Carioca.** — "O Diabo Disse: Não!" (Fox) Gene Tierney e Don Ameche. 2 4—6—8 e 10 hs. **Astoria, Olinda e Ritz** — "Tarzan em Terror no Deserto". **Politeama** — "Erros da Adolescencia" e "O Codigo do Cangaceiro". **Velo** — "Sherlock Holmes" e a Voz das Trevas" e "Audaciosa Chantagem". **Vila Isabel** — "Capitulou Sorrindo" e "Jornada Tragica". **Guanabara** — "Noite sem Lua" e "Querer e Vencer". **Bandeira** — "Querer e Vencer" e "O Gorila Matador" **Americano** — "O Manda Chuva" e "Mania Musical". **Edison** — "Noite de Terror" e "Espoliadores de Sonora". **Maracanã** — "O Manda Chuva". **Ipanema** — "Lanceiros da India". **Pirajá** — "Vida Contra Vida". **Roxi** — "Alarma no Atlantico". **Avenida** — "Edison, o Mago da Luz". **Centenario** — "O Segredo do Monstro" e "O Veleiro Fantasma". **Grajaú** — "O Castelo do Homem sem Alma" e "Chamas da Vingança". **Jovial** — "Tristezas não Pagam Dividas". **Tijuca** — "Erros da Adolescencia" e "O Quarto dos Horrores". **Haddock Lobo** — "Duas Pequenas sem Cerimonia" e "A Marca do Assassino". **Fluminense** — "Ditinha é Dengosa" e "Traidor Traido". **Rio Branco** — "Com um Pé no Céu" e "Tentação de Zanzibar". **Guarani** — "Ao Toque do Clarim" e "Um Bleff Formidavel". **Catumbi** — "Secretaria de Andy Hardy e "O Torvelinho Feminino". **Natal** — "Aço da Mesma Tempera" e "Prôa ao Perigo". **Apolo** — "Rebeca, a Mulher Inesquecivel". **Floresta** — "Aí Vêm os Touros" e "O Dedo do Destino"

SUBURBIOS

(Central)

Méyer — "Um Cientista Distraido" e "Chamem o Dr. Kildare". **Mascote** — "Atrás do Sol Nascente". **Lux** — "Um Susto por Minuto" e "A Estrada da Birmania". **Para Todos** — "Barulho a Bordo" e "A Letra Acusadora". **Palacio-Vitoria** — "Cupido é Moleque Teimoso" e "Tambores do Congo". **Alfa** — "Sêr ou Não Sêr" e "D. Juan da Armada". **Coliseu** — "Horizonte Perdido" e "Teimosa e Bonita". **Irajá** — "A Sensação de Paris" e "Lá no Texas". **Beija-Flor** — "Caçadora de Marido" e "O Codigo do Cangaceiro". **Madureira** — "Vida Contra Vida" e "Revolveres e Laços". **Moderno** — "Rebeca, a Mulher Inesquecivel". **Modelo** — "A Canção da Vitoria" e "O Protetor". **Quintino** — "Mulher Fera" e "Sem Destino". **Piedade** — "Sherlock Helmes" e a "Voz das Trevas" e "Audaciosa Chantagem".

NITERO'I

Eden — "O Castelo do Homem Sem Alma" e "O Homenzinho Está com Azar". **Imperial** — "As Mil e Uma Noites" **Odeon** — "Mania de Antiguidade". **Rio Branco** — "Que Mundo Maravilhoso" e "Esta Noite Bombardearemos Calais".

PETROPOLIS

Capitolio — "Que Pernas" e "O Benfeitor Mascarado". **D. Pedro** — "A Branca Selvagem". **Petropolis** — "Paris nas Trevas".

[illegible]

Por ALICE BROOKS

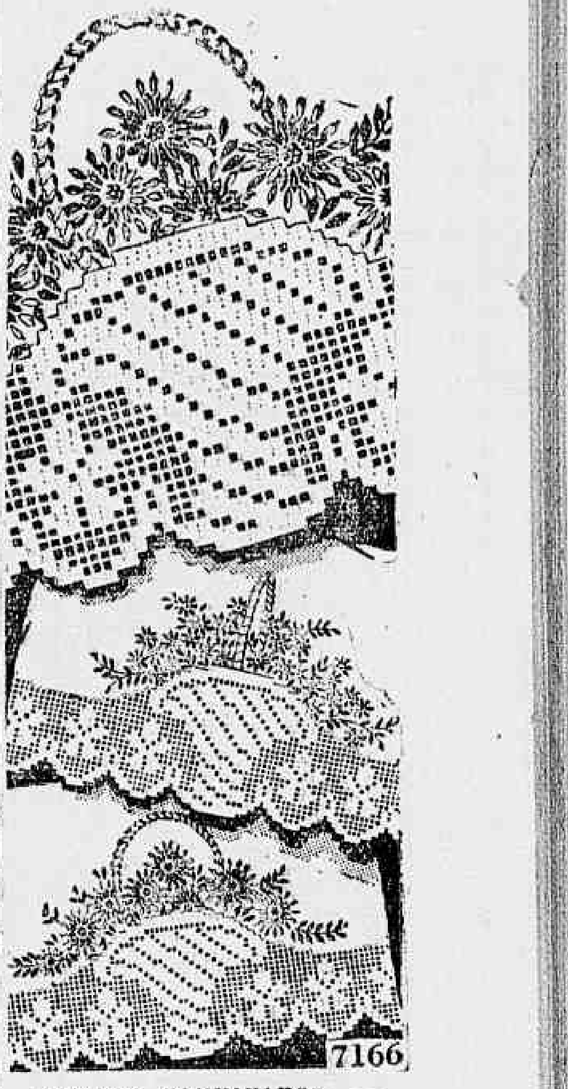

MOTIVOS COMBINADOS — E' muito lisonjeiro o agrado que podem despertar estas peças representando motivos combinados para bordas de toalhas, fundos de cestos e guarnições para vasos, confeccionados em chochet.

TEATRO

PRIMEIRAS

"A TAL QUE ENTROU NO ESCURO", NO RIVAL

Se a finalidade do atual cartaz de Cazarré, no Rival é só fazer rir, pode ter a certeza o publico, que é um dos melhores do momento.

Os três atos que Gastão Tojeiro arranjou para Alda Garrido mostrar de que é capaz a sua veia comica conseguiu o seu objetivo sem grande esforço. O enredo da comedia, sem pretensões, é dos mais simples e apenas serve de pretexto para manter em cena a todo o instante a nossa primeira atriz tipica. Isso não quer dizer que os outros não tenham papeis. Cazarré pelo menos apresenta bom trabalho.

Mas Déia Selva tem pouco na comedia. A criadinha vai regularmente. Abel Pera, assim, assim. Falta naturalidade ao ator Dantas que fez o papel de jogador de futebol. Encenação modesta, mas decente. E' espetáculo apenas para divertir o que consegue com êxito.

J. L.

A MENTIRA TEATRAL

Entre os quatro cinemas que a Prefeitura transformou em teatro está o João Caetano.

VOCE SABIA

— que a atriz Manoela Mateus, esposa legitima do ator Pinto Filho reside em São Paulo?

COISAS QUE INCOMODAM

O cabelo a Jean Sablon do ator Fernandes Dantas.

O FILME DE HOJE

Republica — "Terror do Deserto" — Paulo Sebeceu.

O CARTAZ DO DIA

SERRADOR — "O Cavalinho de Páu", comedia, ás 20 e 22 horas, com Eva.

GLORIA — "A Mulher que matou o Marido", comedia, ás 20 e 22 horas, com Jaime Costa.

RIVAL — "A tal que entrou no escuro", comedia, ás 20 e 22 horas, com Alda Garrido.

JOÃO CAETANO — "Fogo na Cangica" revista, ás 20 e 22 hs com Beatriz e Oscarito.

CARLOS GOMES — "Chegou Mme. Rasimi", revista, ás 20 e 22 horas com Telma Carló.

RECREIO — "Tico-Tico no Fubá" revista, ás 20 e 22 horas, com Zaira Cavalcanti.

O COMENTARIO DA NOITE

— Qual a tua impressão das garotas argentinas? perguntou o Jornal Camargo ao Paulo Orlando quando esse saia da "caixa" do Carlos Gomes.

— A mais velha delas pode ser neta das mais novas do Recreio, respondeu o autor de "Os Maridos Atacam de Madrugada".

MUSICA

A TEMPORADA DE "BALLET"

Não assistimos ás primeiras récitas da temporada, que está transcorrendo com tanto exito, segundo observam os cronistas. O Municipal, tem estado sempre cheio. Isso denota que, felizmente, o "ballet" começou a concorrer vitoriosamente com a opera, cujo prestigio mundano suplantava, até ha pouco, os demais espetaculos inclusive o proprio teatro francês, que tem o seu publico certo no Rio.

A verdade é que ó "ballet" russo constitue uma das culminancias artisticas do nosso tempo. Após o aparecimento da "troupe" de Diaghilev, qual foi o outro espetaculo teatral, neste século capaz de operar revolução igual á do "ballet" russo? Estamos fazendo esse registo, para assinalar que é merecido o interesse que o publico demonstra por esse genero de arte, vindo tão diretamente do povo, O que faz a grandeza do "ballet" russo não é apenas o trabalho de seus bailarinos, coreografos e estrelas. Essa grandeza resulta da tradição secular do "ballet", que é a arte popular russa por excelencia.

E' essa tradição que dá vida a bailados como "O Galo de Ouro", inspirado no conto de fadas de Pushkin. A musica de Rimsky-Korsakov e a coreografia de Fokine adaptam-se bem ao desenvolvimento teatral da anedota, que é valorizada por admiravel "mise-en-scéne".

Esse "ballet" é um esplendido modelo para qualquer escola baseada na tradição folclorica. o mesmo se podendo dizer das dansas polovizianas do "Principe Igor, tão nossas conhecidas. São realizações que devem ser atentamente estudadas pelos artistas interessados na criação do "ballet" brasileiro.

O numero de maior sucesso da 5ª récita foi, entretanto, o "Icaro" de Serge Lifar. Sua coreografia não é das mais ricas nem audaciosas, mas tem momentos de verdadeira originalidade. Sobretudo, a parte do herói, admiravelmente dansada por Jasinsky. Lifar não é evidentemente um coreografo de genio. Mas, possue grande talento, conforme nos demonstram varias sequencias do "Icaro" principalmente as finais, que vivem não pelo prestigio literario do mito e sim pela sua beleza teatral, realçada pelo bom trabalho dos bailarinos.

A. B.

GALLY

OS PERFUMES QUE DAO PERSONALIDADE !

Orygam — Rêve Rose — Narciso Azul — Paris e Harpa

A' venda em todo o Brasil

QUINA PETRÓLEO

ORINETAL

A VIDA DO CABELO !

A' venda em todo o Brasil

Diario Astrológico

Hoje, o dia será propicio para ativar os negocios e encetar viagens.

HOROSCOPO DE AMANHÃ

O traço caracteristico das pessoas que fazem anos amanhã é a grande versatilidade. Raramente se acham satisfeitas com uma unica ocupação.

OS HOMENS, na vida comercial e no campo das especulações serão bem sucedidos. A capacidade de adaptação e o valor que dão á cultura os tornam habilitados a preencher qualquer posição na arte, na literatura e na politica.

AS MULHERES, são espirituosas, meigas e finas, no modo de tratar os seus semelhantes. Superciais, a maioria das vezes discorrem com muita loquacidade, possuindo apenas conhecimentos superficiais a respeito dos assuntos que comentam. São vacilantes e incertas nas opiniões e impacientes no que diz respeito a metodos. Raramente encontram êxito na formação de um peculio porque gastam todo o dinheiro no adorno pessoal ou na satisfação das fantasias artisticas. Como escritoras e artistas inclinam-se para o lado do sonho e das visões dos assuntos imaginarios.

Casar-se-ão com as pessoas nascidas nos dias: 2 — 3 — 4 — 5 — 6 — 14 — 23 — 24 — 26 — e 28; dos meses de janeiro, setembro ou outubro. As cores mais felizes são o amarelo em todos os matizes, o castanho, o vermelho e o preto.

As mulheres deverão usar um anel de agata esmeralda ou lazulite. Os homens, usam alfinete de gravata com uma dessas três pedras.

AS CRIANÇAS são tão vivazes, irrequietas e ansiosas, que necessitam na sua educação, da simpatia dos seus pais ou tutores. Pois, a natureza dessas criaturinhas é muito complexa.

Os anos de melhores augurios para essas pessoas foram e serão: 1923, 1932, 1941, 1950, 1968 e 1977.

QUE ACONTECERA', AMANHÃ, 24, AO LEITOR?

— Seguem-se as possibilidades, felizes ou não, de amanhã com horas e numeros promissores para os leitores nascidos em qualquer dia, mês e ano, nos periodos abaixo:

PARA OS NASCIDOS

Entre 22 de dezembro e 20 de janeiro:

—Manhã complicada, a tarde será bem melhor. 16, 17 e 18: 61, 71 e 81. (hs. e ns.)

Entre 21 de janeiro e 18 de fevereiro:

— Preocupação, confusão psiquica e desilusões. 10, 11 e 12; 28, 38 e 48. (hs. e ns.)

Entre 19 de fevereiro e 20 de março:

— Negocios promissores e favores de pessoas influentes. 9, 13 e 14; 27, 31 e 41. (hs. e ns.)

Entre 21 de março e 20 de abril:

— Negocios paralisados, insatisfação e apreensividade. 6, 7 e 8; 33, 34 e 44. (hs. e ns.)

Entre 21 de abril e 20 de maio:

— Superstição, versatiledade e medo infundado. 3, 4 e 5; 21, 22 e 23. (hs. e ns.)

Entre 21 de maio e 21 de junho:

— Perspectiva de negocios de futuro. 1, 2 e 15: 10, 20 e 60. (hs. e ns.)

Entre 22 de junho e 22 de julho:

— Ansiedade, disturbios organicos e máus negocios. 19, 20 e 21: 9, 15, e 27. (hs. e ns.)

Entre 23 de julho e 23 de agosto:

— Simpatias populares, êxitos em todos os empreendimentos, principalmente para advogados e estudantes. 3, 12 e 21: 60, 61 e 62. (hs. e ns.)

Entre 24 de agosto e 22 de setembro:

— Triunfos sociais e noticias alvissareiras. 16, 18 e 20; 23, 32 e 59. (hs. e ns.)

Entre 23 de setembro e 22 de outubro:

— Generosidade pela manhã, noite perigosa com alguma imprudencia. 5, 6 e 8: 13, 23 e 34. (hs. e ns.)

Entre 23 de outubro e 22 de novembro:

— Neurastenia, carater revoltado, a manhã será favoravel, 13, 14 e 17; 22, 23 e 24 (hs. e ns.)

Entre 23 de novembro e 21 de dezembro:

— Aspectos contrarios, pela manhã, a tarde e a noite, serão de conquistas ocasionais. 9, 18 e 20; 14, 33 e 34. (hs. e ns.)

— Os horoscopos de ontem e de hoje, foram publicados, na edição de domingo p. passado.

Serviço Nacional de Educação Sanitaria

Ao cancro duro, primeiro sinal da sifilis, segue-se a "inchação" ou engorgitamento dos gânglios linfáticos que lhe ficam nas proximidades. Essa tumefação ganglionar constitue o "bubão sifilitico". SNES.

CABELOS BRANCOS á côr primitiva

JUVENTUDE ALEXANDRE

REJUVESCE não é tintura

BELEZA e VIGOR DOS CABELOS

Uridina

DISSOLVENTE DO ACIDO URICO E ANTISSEPTICO URINARIO

A Lourinha

AMANHÃ

A LOURINHA E UM CONSERTO EM REGRA

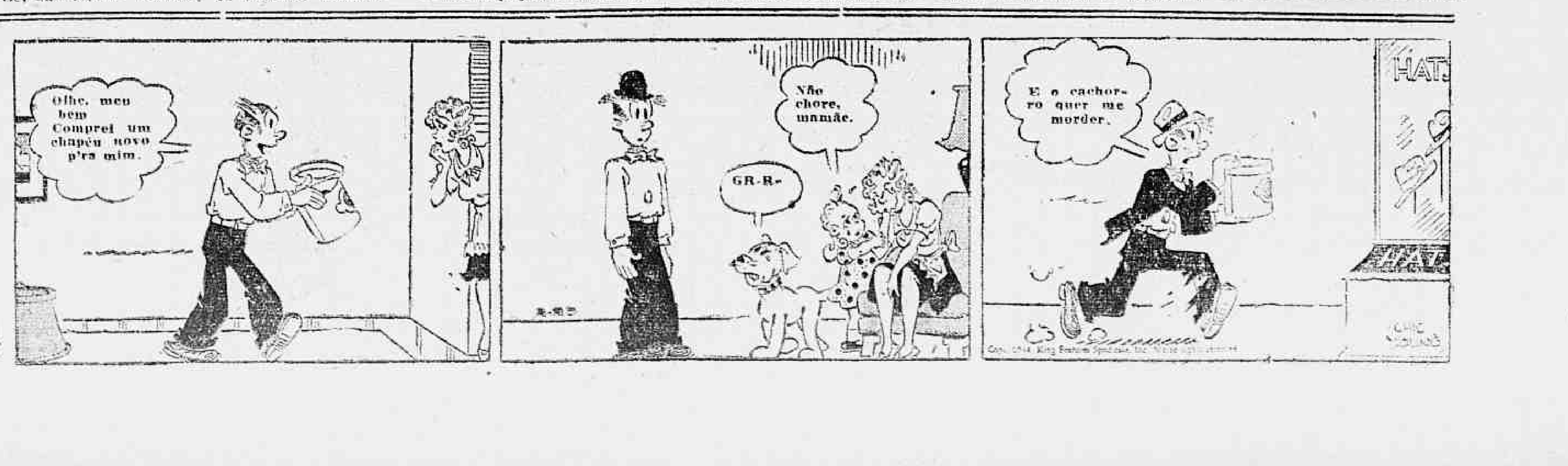

CAIXA ECONOMICA FEDERAL DO RIO DE JANEIRO

CARTEIRA DE TITULOS

Serviço de Apolices Pernambucanas

A CAIXA ECONOMICA FEDERAL DO RIO DE JANEIRO avisa ao publico e, em particular aos portadores das Apolices Pernambucanas, que fará realizar no proximo dia 31 do corrente mês, ás 10 horas, o 18.º sorteio de resgate, com premios, desses titulos, de que é a distribuidora.

A extração dos numeros das apolices será feita em maquinas proprias, na presença do Conselho Administrativo e do fiscal do governo do Estado de Pernambuco, e de quantos queiram assistir ao áto, para o qual desde já se acham convidados.

O sorteio será realizado no salão de honra da Caixa Economica, no Edificio 13 de Maio, á rua 13 de Maio ns. 33-35, 4.º andar, concorrendo os titulos aos 63 premios seguintes, de acordo com o regulamento do emprestimo.

1 premio de	Cr$ 600.000,00
1 premio de	Cr$ 50.000,00
2 premios de	Cr$ 10.000,00
4 premios de	Cr$ 5.000,00
5 premios de	Cr$ 2.000,00
50 premios de	Cr$ 1.000,00

As apolices sorteadas serão consideradas resgatadas pelo valor do respectivo premio e ao sorteio, nos termos do § 5.º do art 1.º das instruções baixadas pelo Governo do Estado de Pernambuco, com o áto 749, de 5-8-35, concorrerão todas as apolices emitidas.

A. VEIGA FARIA
Diretor da Carteira de Titulos

DO PALCO PARA OS TRIBUNAIS

Alda Garrido Processada Pelo Teatrologo Lourival Coutinho

Acusado de Plagio o Autor de "O Homem Que Eu Gosto" — Cazarré Não Representou a Peça Mas Pagou ao Autor — Rui Barbosa, Euclides da Cunha e "O Estouro da Boiada" — Um Proverbio do Rei Salomão — Viriato Correia Vai Dar a Sua Opinião — "A Minha Peça Não Tem Nenhuma Semelhança Com "Carneiro do Batalhão" — Afirma ao DIARIO CARIOCA o Autor Acusado

O autor Lourival Coutinho quando falava ao DIARIO CARIOCA

Os meios teatrais da nossa capital aguardam ansiosamente o desfecho da sensacional contenda Lourival Coutinho versus Alda Garrido.

Conforme se sabe, o conhecido autor escreveu uma peça intitulada "O Homem que eu Gosto" e assinou um contrato com o empresario Darci Cazarré que ficou de levá-la á cena. A peça foi anunciada pela imprensa e a estréia chegou a ser marcada com cartazes berrantes expostos á porta do teatro Rival.

Em vão, o publico aguardou o espetáculo e, de repente, Cazarré resolve não mais representar a peça, sem contudo explicar os motivos.

Lourival Coutinho foi á S. B. A. T. e por intermedio desta exige o cumprimento do contrato. Nada feito. O empresario paga ao autor a quantia reclamada e o povo continua esperando pelo espetáculo que nunca se realiza.

Havia um misterio em tudo aquilo. Os linguarudos começaram a falar demais e eis que, de repente a atriz Alda Garrido, que deveria ser a estrela, vem a publico acusar o autor Lourival Coutinho como tendo plagiado o seu trabalho da peça de Viriato Correia intitulada "Carneiro de Batalhão".

Aí o caso mudou de figura. Houve briga de verdade e os dois começaram a digladiar-se ... pela imprensa...

Não ficou só nisso a polemica. Ferido no seu amor proprio o autor apresentou queixa-crime contra Alda Garrido, processando-a pelo crime de calunia.

FALA O AUTOR DE "O HOMEM QUE EU GOSTO"

Durante o dia inteiro o reporter lançou mão de todos os recursos para localizar o autor acusado e sòmente no fim de grandes esforços, conseguiu encontra-lo na séde da S. B. A. T., á avenida Almirante Barroso.

Lourival Coutinho não queria falar sobre o caso, preferindo silenciar. Diante de insistencia porém resolveu satisfazer a curiosidade do reporter.

— Devo dizer de inicio — começou o nosso entrevistado — que foi tal a extensão da calunia que o fato não merece resposta e sim uma punição. E essa punição só poderá ser deliberada pela Justiça, que vai julgar a questão e proferir a sentença.

Alias — continua — já entreguei o caso ao meu advogado que já deu entrada na petição em que pretendo processar a minha acusadora pelo crime de calunia, juntamente com uma ação de perdas e danos. De agora em diante só me resta aguardar o pronunciamento da Justiça.

UM MAU HABITO NO TEATRO BRASILEIRO

Continuando a sua entrevista Lourival Coutinho passa a analisar as questões pessoais e as polemicas contraproducentes surgidas nos meios teatrais.

— Já está se tornando um máu habito no teatro nacional — diz ele — acusações de tal natureza, todas elas feitas levianamente e sem nenhum fundamento. São inumeros os autores brasileiros, de indiscutivel valor, acoimados de plagiarios, somente porque ha uma certa identidade de cenas nas suas comedias com as de outros autores nacionais ou estrangeiros.

— Ora — acrescenta — isto não é motivo, absolutamente, para acusá-los de tão feio atentado, pois que em teatro ha um numero limitado do que chamamos "situações". E assim não é possivel evitar que uma ou outra cena que determinada comedia de um autor se assemelhe ás de outros autores.

O PLAGIO

Falando sobre o plagio propriamente dito — frisa Lourival Coutinho:

— O que se considera plagio literario é a copia da forma de apresentação de determinado tema. O mesmo pode ser desenvolvido de formas diferentes, não implicando tal coisa em plagio.

Se fosse assim, Euclides da Cunha e Rui Barbosa não escreveriam o Estouro da Boiada, paginas essas de grande valor literario onde ambos abordam o mesmo tema, apenas usando uma forma diferente. E no entanto não me consta que algum deles tenha sido acusado de plagiar o outro.

"Nihil novi sub sole!", já dizia o rei Salomão ha milenios para explicar a repetição das mesmas idéias julgadas originais por um e que, no entanto haviam sido executadas pelos antepassados — argumenta o autor de "O Homem que eu Gosto".

O ACADEMICO VIRIATO CORREIA VAI COMPARAR AS DUAS PEÇAS

— Agora, como Alda Garrido afirmou que a minha peça é um plagio da comedia "Carneiro de Batalhão", do academico Viriato Correia, já entreguei áquele escritor a minha peça "O Homem que eu Gosto", afim de que este ultimo se manifeste a respeito.

Do mesmo modo, solicitei ao sr. Geyza de Boscoli, presidente da S. B. A. T. a designação de uma comissão composta de teatrologos de reconhecido valor e idoneidade, para que a mesma dê o seu "veredictum" sobre o assunto.

Antes devo dizer que na minha peça nem o tema nem a forma têm qualquer semelhança com a do sr. Viriato Correia — conclue o teatrologo Lourival Coutinho.

TEATRO MUNICIPAL

Temporada Oficial da Prefeitura — Organizador Geral: M.º SILVIO PIERGILI

"ORIGINAL BALLET RUSSE"

Diretor Geral: COL. W. DE BASIL
ULTIMOS ESPETACULOS

HOJE, 3.ª-Feira, ás 21 hs. — 7.ª Recita de Assinatura — CARNAVAL, musica de Schumann — THAMAR, musica de Balakireff — CHOREARTIUM, musica de Brahms (5.ª Sinfonia) — Bilhetes á venda

5.ª-Feira, 25, ás 17 hs. — 5.ª e ultima vesperal de Assinatura — ICARO, ritmos de Serge Lifar — O GALO DE OURO, musica de Rimsky-Korsakow — DANSAS POLOVTSIANAS DO PRINCIPE YGOR, musica de BORODINE

Bilhetes á venda — Preços do costume

6.ª-Feira, 26, ás 21 hs. — 8.ª e ultima recita de Assinatura: PROTEO, musica de Debussy — O FILHO PRODIGO, musica de Prokofieff — DANUBIO AZUL, musica de Strauss.

Bilhetes á venda — Preços do costume

6.ª-Feira, 26, ás 17 hs. — Recital da Pianista MARIA CALASANS — Bilhetes á venda. Frisas e Camarotes: Cr$ 100,00; Poltronas e Balcões Nobres: Cr$ 20,00; Balcões e Galerias: Cr$ 10,00. Selo á parte.

Continua aberta a Assinatura para

4 Concertos Sinfonicos Noturnos 4

sob a regencia de ERICH KLEIBER
ESTREIA: MEADOS DE JUNHO

COMPANHIA FRANCESA DE COMEDIA

Continuam abertas as Assinaturas para 8 RECITAS NOTURNAS e 3 VESPERAIS. Os novos inscritos para as Noturnas podem retirar as localidades que lhes couberem pela ordem de inscrição até amanhã, 4.ª-feira, ás 17 horas. Amanhã, 4.ª-feira, encerra-se a preferencia para os Assinantes das Vesperais.

SOCIAIS

(Conclusão da 6ª pag.)

dente da CAERGS (Comissão do Abastecimento do Estado do Rio Grande do Sul) e que se achava entre nós ha crca de um mês afim de participar da Reunião das Comissões de Abastecimento dos Estados, conclave esse convocado pela Coordenação da Mobilização Economica. Em sua companhia regressou tambem o jornalista Darcí Ribeiro, oficial de seu gabinete.

— Viajando no avião da Panair do Brasil, chegou anteontem, de Lisboa via Africa e Natal, o sr. Luiz Maria Assunção de Souza Holstein Beck, marquês de Faial, filho do duque de Palmela, embaixador de Portugal em Londres, e descendente de um dos ministros de D. João VI no Brasil. Pelo mesmo avião chegaram tambem os srs. Lucio Tomé Feteira, industrial; Manuel Marinho Pinto e Alfredo José Alves, comerciantes e Geminiano Augusto de Oliveira, médico, todos portugueses embarcados em Lisbôa.

— Afim de reunir-se aos exercitos franceses dependentes do Comité Francês de Libertação Nacional, seguiu, ante-ontem, para Argel, via Natal, o coronel Augusto Pillegand, que se encontrava nesta capital há mais de uma semana, tendo chegado dos Estados Unidos, via costa do Pacifico.

— Partiu para o Estado do Rio Grande do Sul, a serviço do ministro da Guerra, o major Benjamim Cesar de Magalhães Serejo da Comissão Central, de Recebimento de Material dos Estados Unidos.

ENFERMOS

Vitima de um acidente em sua residencia, o coronel Jonas Correia, secretario geral de Educação, foi recolhido, durante varios dias, ao leito no Hospital Central de Acidentados. Já restabelecido, s. s. compareceu, ontem, a sua repartição, onde foi alvo de uma manifestação de simpatia por parte dos seus auxiliares e amigos.

FALECIMENTOS

Em Paraiba do Sul, será sepultada hoje, a professora Dagmar Santos Cony.

Figura selecionada nessa cidade, o obito causou grande consternação, não só pelo prematuro desaparecimento, como pelo rude golpe que a vitimou com seus dotes de inteligencia, aliava as qualidades de educadora da infancia local.

— Faleceu ontem, ás 22 horas, a sra. Laura Etelvina da Costa, mãe das srs. Cecilia de Castro e Maria da Costa Pereira, casadas, respectivamente, com o jornalista Otavio S. de Castro e o industrial sr. Basilo Pereira e da viuva Zaira de Carvalho. Os seus funerais terão lugar hoje, ás 16.30 horas, saindo o feretro da Estrada Belisario Forte, 464, (Morro de Maria Angu'), estação de Ramos para o cemiterio de Inhauma.

ENTERROS

Foi sepultada ontem, no cemiterio de São Francisco de Paula, a sra. Luzia Matos de Souza Bandeira.

MISSAS

Serão celebradas, hoje

Na capela de Nossa Senhora das Vitorias da Igreja de São Francisco de Paula, ás 10 30 horas, de 7º dia, por alma do sr. Herculano Bandeira de Melo.

— No altar-mór da Igreja de São Francisco de Paula, de 7º dia, ás 14 horas, em sufragio da alma do sr. Artur Moncorvo Filho.

— Nos altares da Igreja de Santa Cruz dos Militares, ás 11 horas, de 7º dia, em intenção da alma do capitão Alvaro Alvarenga Filho.

— A's 10 horas, de 7º dia, em sufragio da alma da sra. Alice Guimarães de Almeida Gonzaga.

— Será rezada hoje, ás 9.30 horas no altar mór da igreja da Candelaria, missa de 30º dia, por alma da sra. Inacia Vitorina da Costa e Almeida.

— No altar mór da Igreja Santa Cruz dos Militares será rezada amanhã ás 9 horas, missa de 30º dia por alma do saudoso coronel Luiz Procopio Souza Pinto, mandada celebrar pelo chefe e demais oficiais do Estado Maior do Exercito.

— Celebra-se hoje ás 10 horas, no altar mór da Catedral Metropolitana, missa de 7º dia por alma do sr. Geminiano Rocha, mandada rezar pela sua familia.

OS DIRIGENTES DA 20TH CENTURY - FOX FILM CORPORATION

O sr. J. C. Bavetta, diretor-presidente da Fox Film do Brasil, quando esteve em Nova York, em companhia do sr. Murray Silverstone

O sr. J. C. Bavetta, diretor presidente da Fox Film do Brasil E. A., acaba de receber um telegrama do sr. Leslie F. Whean, diretor da Publicidade Internacional da 20th. Century Fox Film Corporation, anunciando as eleições verificadas nesta empresa.

Pelo teor do citado telegrama ficou-se conhecendo que o sr. Murray Silverstone foi eleito para membro da diretoria, bem assim para o Comitê Executivo da Companhia. Os srs. Wendell Wilkie foi reeleito para diretor do Conselho, bem como o sr. Spyros Skouras para presidente, e para os demais importantes cargos, os srs. Thomas J. Connors, Sidney Towell e Derryl F. Zanuck. Convem assinalar que dentro em breve, o sr. Murrap Silverstone, deverá chegar ao Rio afim de presidir a uma Conferencia Cinematografica da Fox Film do Brasil S. A., sendo esta a sua primeira visita á nossa capital.

ABRA SUA CONTA

DEPOSITOS POPULARES: 8 %

Chega Hoje o Embaixador Gonzalez Videla

Em avião procedente de Buenos Aires, chegará hoje a esta capital, o embaixador do Chile no Brasil, sr. Gabriel Gonzalez Videla que vem especialmente apresentar duas despemente apresentar suas despesuas relações sociais.

Dr. Emygdio F. Simões

Da Assistencia Médico Cirurgica dos Empregados Municipais

CLINICA GERAL — VIAS URINARIAS

Cons. Gen. Caldwell, 310-A
Tel 22-0222 — das 17 ás 19

3.º Congresso Inter-Americano de Cirurgia Plastica

Em fins de outubro do corrente ano, realizar-se-á em Santiago do Chile o 3º Congresso Inter-Americano de Cirurgia Plastica para o qual foram convidadas delegações de todas as instituições medicas da America.

LIVRARIA ALVES

Livros colegiais e Academicos

CINEMA

"MARIA ANTONIETA" — (NORMA SHEARER E TYRONE POWER). JA' AMANHA NO METRO PASSEIO

Norma Shearer e Tyrone Power em "Maria Antonietta", que o Metro Passeio dará quinta-feira

Toda a pompa da corte de Versailles — e toda a gloria de um amor imortal reviverão na têla do Metro Passeio, depois de amanhã, com a reapresentação, em copias especialmente importadas, de "Maria Antonietta", talvez o mais belo filme de Norma Shearer, e uma brilhante vitoria de Tyrone Power da figura impressionante do Cavalheiro de Fersen, o gentilhomem que foi o grande amor da infortunada rainha de França. Realização riquissima, romance empolgante de ponta a ponta, album de visões inesqueciveis, "Maria Antonietta" está entre os mais belos filmes da Metro em todos os tempos, e sua volta ao cartaz se dá atendendo a 3.972 pedidos recebidos pela direção dos Cines Metro, o que importa em dizer que a nova apresentação de "Maria Antonietta" constituirá êxito digno do marcado por ocasião de sua "première".

"ILUSTRE INCOGNITO" E "A PATRULHA DE BATAAN"

Hoje e amanhã serão os ultimos dias de "Ilustre Incognito" (Frank Morgan) no Metro Passeio e "A Patrulha de Bataan" (Robert Taylor) nos Metros Tijuca e Copacabana.

CONTINU'A COM ENORME SUCESSO "TERROR NO DESERTO" NA TELA DO CINEMA REPUBLICA. E DESDE ONETM FOI ESTREADO COM GRANDE SUCESSO NO ASTORIA, OLINDA E RITZ

"Terror no Deserto" é a formidavel aventura de Tarzan que continua a ser apresentado com enorme sucesso no luxuoso cine Republica. Trata-se de um filme cem por cento, emocionante que tem agradado unanimemente aos "fans" dos filmes de ação.

E' um espetaculo RKO, que tem nos principais papeis Johnny Weissmuller, Nancy Kelly, Johnny Sheffield e Otto Kruger e apresenta ainda pavorosa "aranha gigante" e uma não horrivel "flor-carnivora"! Lembrem-se, "fans" de assistir "Terror no Deserto" no cinema Republica, ou então nos cinemas Astoria, Olinda e Ritz, onde, desde ontem foi estréado com enorme sucesso.

MUITO BREVE OS "FANS" PODERÃO CONHECER O "TROVADOR DO SECULO XX.

O sensacionalissimo Frank Sinatra, que faz a sua estréia no delicioso romance musical RKO: "A Lua a seu alcance"

E' aguardado com a maxima ansiedade o mais delicioso romance musical, dos ultimos tepos: "A Lua a seu Alcance", maravilhoso espetáculo RKO, que será apresentado, exclusivamente, no cinema Plaza.

E' um filme delicioso, do principio ao fim, e repleto de motivos de agrado: a bizarra Michele Morgan, numa interpretação impecavel, Jack Haley e Leon Errol, esplendidos na comedia, os elegantissimos ambientes, as encantadoras melodias e... mais que tudo, a personalidade do "crooner n. 1", isto é, Frank Sinatra", o homem que faz as mulheres suspirarem... portanto, lembrem-se, mais uma vez, muito brevemente, com exclusividade no cinema Plaza, o filme romantico por excelencia, "A Lua a Seu Alcance".

E S P O R T E S

Cada Vez Mais Solida a Amizade Entre o Uruguai e o Brasil

OS DELEGADOS URUGUAIOS VISITARAM ONTEM, A F. M. F.

Os paredros uruguaios que ainda se encontram nesta metropole, visitaram, ontem, a séde da Federação Metropolitana de Futebol, sendo recebidos pelo presidente dessa instituição esportiva, dr. Vargas Neto.

Foi uma reunião de cordialidade, durante a qual os esraram que os incidentes ocorrirarm que os incidentes ocorridos no Pacaembu' não passaram de coisas proprias do futebol, não chegando a atingir a solida amizade que une os esportistas das duas nações irmãs.

O presidente da Federação Metropolitana de Futebol agradeceu a visita e pelos dirigentes uruguaios falaram os senhores, Julio Cesar Moreira e Pedro Belhot.

A seguir foi servido um cock-tail.

O REGRESSO

Os esportistas uruguaios regressarão amanhã pelo avião da carreira.

O Que Vai Pela C.B.D.

—— O tenista gaucho Joaquim Rasgado obteve transferencia para o Country-Clube.

—— A F. M. A. pediu o registo dos contratos de Ismario Cruz e Osvaldo Gonçalves, instrutores de atletismo do Fluminense.

—— Silvio da Silva Borges pediu transferencia do Rio Negro, de Manáus, para o Clube do Remo, de Belém.

Bôa Apresentação de Sanz e De Teran

COLETA ESTA' FORA DE FORMA — REGULAR O ENSAIO DO RUBRO-NEGRO

O Flamengo fez realizar na tarde chuvosa de domingo, um treino puxadissimo, na sua cancha, na Gavea, como preparatorio á volta oo Torneio Municipal, que dentro de poucos dias será reiniciado.

O treino foi animado e dele participaram todos os players titulares inclusive os argentinos que vêm de ser importados, com exceção de Zizinho, Nilo e Vevé.

PREJUDICADO

Como aconteceu em todos os campos de futebol, o mau tempo empanou o brilho do ensaio do bando rubro-negro, que não teve um transcurso agradavel. A ação de todos os elementos foi sempre e constantemente prejudicada não se podendo, assim, fazer um prognostico rigoroso sobre o valor dos que ensaiaram.

Procuramos com bastante cuidado verificar as condições fisicas dos jogadores platinos e não seria honesto dizermos que teriamos encontrado esse ou aquele defeito, pois que, como dissemos acima, todos ficaram prejudicados.

Mesmo assim notamos que Coleta apesar de se revelar ainda o zagueiro de recursos está fora de forma e gordo. De Teran e Sanz impressionaram pela mobilidade e rapidez de jogadas.

O ensaio terminou com um empate de dois goals para cada lado.

Oficialmente, o Flamengo Nada Sabe

O "CASO" DE ZIZINHO E O PRONUNCIAMENTO DA JUSTIÇA BANDEIRANTE

Segundo telegramas procedentes de São Paulo foi confirmada, pela alta Corte de Justiça de São Paulo, a condenação imposta á Zizinho, por ter esse profissional da pelota praticado apressão fisica — lando policial — do jogador Agostinho do São Paulo F. C.

Falando aos jornalistas sobre o deposito de fiança, que o jogador condenado teria feito tardiamente, o sr. Dario de Melo Pinto afirmou que aguardava o pronunciamento oficial do advogado que o Flamengo contratara para defender o profissional do rubro-negro.

ADOMA Informações. Vendas a prestações. Rua 7 de Setembro, 42 — 1º andar. Telefones: — 23—1512 e 43-8000.

Magnifico o Treino Realizado Pelo Fluminense

O Fluminense não quis ficar atras dos demais. Tambem, embora com o tempo chuvoso, colocou no gramado os seus players para o treino que marcaria o reinicio das atividades dos tricolores.

O terreno da cancha de Alvaro Chaves nao estava tão lamacento quanto os demais da cidade e por isso, possivelmente, o ensaio dos tricolores nos pareceu bom e proveitoso.

MELHOR DO QUE O PRELIO DE S. JANUARIO

Sem qualquer parcela de partidarismo ou exagero podemos assegurar que o ensaio de Alvaro Chaves foi tão bom, ão proveitoso que mais parecia um prelio entre velhos rivais, que disputavam um triunfo a todo o custo... Foi até um treino superior ao "jogo" de S. Januario...

Nesse natural entusiasmo verificou-se que o tricolor vem de fazer algumas preciosas conquistas.

Bastarrica, Fernandez e mais uma vez Pinhegas foram as grandes figuras do gramado.

Dessa forma podemos afirmar que foi um ensaio que animou a todos os tricolores e que melhor serviu para orientar aqueles que são querem acreditar no trabalho que Velasquez vem realizando sem propaganda e sem defesa contra as criticas demolidoras.

BASKETBALL

A F. M. B. Preparará Cuidadosamente a Sua Equipe

Durante todo o mês vindouro, a Federação Metropolitana de Basketball trabalhará para organizar e preparar o selecionado carioca que intervirá no Campeonato Brasileiro a se efetuar nesta capital, entre 1º e 8 de julho.

Em todo o periodo de junho a direção da F. M. B. selecionará e apurará a forma do conjunto que defenderá o prestigio do basket metropolitano, tendo o responsavel pela apresentação do selecionado campeão, Arno Frank, tomado todas as providencias necessarias para que o treinamento da turma decorra normalmente.

PELA POSSE DA TAÇA "GUILHERMINA GUINLE"

O Botafogo, Tijuca e Fluminense, respectivamente lideres dos grupos C. N e O., disputarão entre si a taça "Guilhermina Guinle".

O Regulamento deste certame é o seguinte:

Art. 2º — O torneio em disputa do troféu Guilhermina Guinle terá como concorrentes, o Botafogo F. C., e o Fluminense F. C., e o Tijuca F. C.

2º — O torneio será disputado pelo sistema de eliminação e em campo neutro e os jogos indicados por sorteio publico.

3º) — O sorteio a que se refere o artigo anterior, será realizado no dia 24 do corrente, as 17,30 horas, na séde da F. M. B., á rua do Ouvidor numero 7, 2º andar.

4º) — Os jogos serão realizados nos dias 29 deste mês e 2 de junho proximo, com inicio ás 20 horas e 45 minutos, em quadras previamente designadas por esta Federação.

5º) — Os casos omissos serão resolvidos pela Diretoria, que poderá modificar este Regulamento, caso o considere necessario aos interesses da F. M. B., ou aos dos seus filiados.

OS QUE DISPUTARÃO O CAMPEONATO CARIOCA DE BASKETBALL

Disputarão o Campeonato Principal da F. M. B. os seguintes nove clubes: — America, Atletica, Botafogo, Flamengo, Fluminense, Vasco, Aliados, Riachuelo e Tijuca.

Intervirão no Torneio Complementar os gremios: — Bonsucesso, Carioca, Grajaú', Olimpico, São Cristovão, Sampaio e Mackenzie.

Aprovado o Gramado do Oposição

Foi, ontem, aprovado pela presidencia da F. M. F. o campo do Oposição, gremio filiado á 2.ª cotegoria.

Foi Decepcionante o Treino do Vasco Com o Bonsucesso

DEZ A ZERO... POUCA TECNICA

Embora com a chuva constante e copiosa que caiu sobre a cidade, na tarde de domingo, realizou-se conforme estava marcado o match treino do Vasco com o Bonsucesso num ambiente de inteira camaradagem e animação, sem entusiasmo...

Ao contrario do que os dirigentes vascainos haviam anunciado, não estiveram presentes ao exercicio os jogadores convocados para o scratch brasileiro, coisa aliás prevista por nós.

MUITOS GOALS E POUCO JOGO...

Em face de ser um match treino, julgavamos que os dianteiros do Vasco não se esforçariam tanto para um placard alto, contrariando assim a ética dos convidantes para um banquete... O Bonsucesso aceitara o convite para realizar um ensaio de conjunto e era de esperar que nao se fizesse tão grande recepção... No entanto foi o que se viu... Mais goals do que chuva mesmo...

Quanto á técnica não se poude observar bem, pois que o terreno lamacento prejudicava as ações tanto de uns como de outros.

O Vasco conseguiu um placard muito elevado em face da fraqueza e da rapida desmoralização da retaguarda leopoldinense, justificando-se assim, dessa forma, contagem de dez goals contra zero...

Esperon Estreará Contra o Fluminense

O São Cristovão pediu com urgencia a carteira de atleta do centro medio argentino Esperon.

Soubemos que o ex-pivot do quadro do Platense estreará contra o Fluminense.

Domingos Regressou a São Paulo

E MUITA GENTE FICOU "COM AGUA NO BICO"...

Domingos, que veio ao Rio com os seus colegas bandeirantes, mas com o proposito de não jogar no scratch brasileiro, conseguiu dos dirigentes do scratch ficar aqui no Rio quando os cracks brasileiros embarcaram para São Paulo, afim de se baterem com os uruguaios pela segunda vez.

Os apaixonados logo viram na solicitação de Domingos uma negociação com o Flamengo, para o grande back regressar ao seu antigo clube.

Desmentindo esse boato, porem, Domingos, embarcou ontem para São Paulo onde voltará aos treinos do clube do Parque Antartica.

HIPISMO

Magnifico o Desenrolar do Certame Hipico Realizado No Jacarepaguá T. C.

Domingo na pista do Jacarepaguá Tenis Club, efetuou-se um interessante concurso hipico. Foram registados os seguintes resultados:

1ª Prova — 1º lugar — Aspirante Luiz Felipe Dick do C. P. O. R. 2º capitão Mendes Correa, do Jacarepaguá e 3º ten. Mota Lima, do 1º R. C. D.

2ª Prova — 1º ten. Gaspar Brites do 1º R. C. D., 2º capitão Carlos Cavalcante da P. M. D. F. e 3º Roberto Marinho da S. H. B.

Voltará ao Amadorismo

O profissional Paulo Antonio pediu reversão para a classe de amador e deverá defender os cores do Vasco.

ATLETISMO

Vitorioso o Vasco Na Corrida Rustica "Quinta da Boa Vista"

JOSE' TIBURCIO, MANOEL RAMOS, ALDOVANIG E MAXIMILIANO, TODOS DO VASCO, OS PRIMEIROS COLOCADOS

Sob os auspicios da Federação Metropolitana de Atletismo, realizou-se domingo a prova rustica "Quinta da Boa Vista", num percurso de 7 mil metros.

A prova, conforme era previsto, apresentou um transcurso movimentado, agradando a forma técnica com que se apresentaram os concorrentes.

Participaram da corrida 20 atletas (8 do Vasco, 6 do Fluminense e 6 do São Cristovão) tendo completado o percurso 18.

José Tiburcio, o veterano Gradim do Vasco, de forma nitida e brilhante conquistou o posto de honra, cabendo as 3 primeiras posições seguintes aos cruzmaltinos — Manoel Ramos — Aldovanig Silva e Maximiliano Pais Filho. Em 5º colocou-se o representante tricolor João Cavalcante seguido do sancristovense Alvaro Santos.

As demais colocações foram as seguintes:

7º — José Felinto (Vasco) 8º Jorge Eugenio (Fluminense) 9º Mario Alvim (Vasco) 10º Jacinto Santos (Fluminense) 11º Hernani Almeida (Fluminense) 12º Ivo Geraldo (São Cristovão) 13º Edgar Souza (S. Cristovão) 14º Francisco Monteiro (Vasco) 15º José Farias (São Cristovão) 16º Evaristo Rodrigues (Fluminense) 17º Guilherme Ramon (Fluminense) 18º Mario Valim (Vasco).

René Continuará

O ponteiro René, do Botafogo, dirigiu-se á F. M. F., pedindo para anular o seu pedido de carteira de atleta.

O excelente dianteiro alvinegro desistiu de ingressar no profissionalismo.

O Brasil Não Disputará o Certame Sul-Americano de Natação

O Conselho Técnico de Natação da C. B. D. é contrario á disputa do certame sul-americano de natação, em virtude da situação internacional.

A referida resolução foi aprovada pelo dr. Luiz Galloti, vice-presidente em exercicio da C. B. D. e encaminhado á entidade continental.

CICLISMO

Os Gauchos Sagraram-se Campeões Brasileiros de Ciclismo

CARLOS MONTANHA BATEU UM RECORDE NACIONAL

Em São Paulo realizou-se domingo o Campeonato Brasileiro de Ciclismo. Participaram deste certame representações do Distrito Federal, São Paulo, Minas Geraes, Estado do Rio, Paraná e Rio Grande do Sul.

Coube á equipe gaucha conquistar de forma brilhante o titulo de campeão. A vitoria dos sulinos iniciou-se com o triunfo de Alcides Lourenço na prova de velocidade, em que marcou 12" 2 5, e concluiu-se com a magnifica performance de Carlos Montanha, nos cem quilometros, que cobriu no tempo de 2h. 53", com o qual estabeleceu novo recorde nacional. Classificou-se em segundo o bandeirante Antonio Maiane e em terceiro o gaucho Bernardo Reidner.

O Reinicio do Torneio Municipal

AMERICA E VASCO JOGARAO SABADO A' NOITE

Será reiniciada nesta semana a disputa do Torneio Municipal. Sabado, Vasco e America defrontar-se-ão nas Laranjeiras.

Este match, a ser realizado á noite, constitue a atração maxima da proxima rodada.

No domingo jogarão — Flamengo x Bonsucesso em General Severiano, Botafogo x Madureira nas Laranjeiras; Canto do Rio x Bangu, no estadio "Aniceto Moscoso" e Fluminense x São Cristovão em São Januario.

Magnones Voltará á Cancha No Treino de Amanhã

Desde aquele prelio com o Madureira, quando sofreu uma violenta contusão na disputa de uma bola com Rubens Magnones não mais tomou parte em jogos e, isso, por determinação do Departamento Medico do Fluminense.

Agora, porém, conseguimos apurar que já no ensaio de amanhã o impetuoso avante gaucho voltará ao gramado e isso por já se achar completamente restabelecido.

Como se vê trata-se de um reforço magnifico para os tricolores

Martins Voltará ao Posto

Acamado ha varios dias, em face de uma forte gripe, Martim Silveira não tem dirigido os treinos do seu clube

Soubemos, entre dirigentes botafoguenses, na tarde de domingo, que já o ensaio de depois de amanhã será orientado pelo excelente preparador brasileiro.

Fica, assim, a familia alvinegra descansada, pois que Martim Silveira já se vai incumbir dos seus pupilos.

Papeti Apareceu Como Nos Melhores Dias

BOM E PROVEITOSO O ENSAIO EM GENERAL SEVERIANO — PIRICA REAPARECEU BEM

O Botafogo tambem treinou na tarde de domingo, embora sem a presença de Martim Silveira, que estando acamado foi substituido por Luiz Menezes.

O ensaio durou o periodo normal de um jogo e agradou plenamente.

PAPETI EM GRANDE FORMA E PIRICA NOS EFETIVOS

A nota de grande sensação do ensaio foi a atuação magnifica de Papeti, que se apresentou em grande forma, tendo formado com Zarci e Santamaria um trio solido e capaz.

Pirica, que estava afastado das atividades voltou ao gramado tendo sido um elemento magnifico.

O team titular esteve sempre com a vantagem no marcador e seus elementos se portaram magnificamente bem.

Negrinhão apareceu muito bem no onze reserva, assim como Stenio.

T U R F E

Bonita Vitoria de Mabel no Grande Premio "Marciano de Aguiar Moreira"

A egua Mabel conquistou ante-ontem, no Hipodromo Brasileiro, o seu mais sugestivo triunfo ao levantar o Grande Premio "Marciano de Aguiar Moreira".

A filha de Helium e Capitú, em todo o desenrolar da carreira, tomou parte ativa no prelio.

Logo na partida deixou que a estreante Tocandira liderasse a carreira e acompanhou-a de perto.

Na reta, quando entendeu, investiu contra a paranaense e dominou-a no meio do tiro direito, para alcançar firme a meta final, com varios corpos de vantagem.

Dirigiu-a a contento o jockey Juan Eduardo Ulloa. No dorso da irmã materna de Sargento, o bridão chileno teve o seu batismo de vitoria em nossas pistas.

Tocandira, a crack do Prado de Guabiratuba, correu apreciavelmente e, sem duvida, será um dos bons ornamentos dos nossos programas.

A filha de Tapajós manteve o segundo posto, deixando a potranca Vontade a meio corpo.

1ª CARREIRA

319 Animais nacionais de 5 anos, de 3 a 5 vitoria no país — Pesos da tabela, com descarga e sobrecarga — 1.200 metros — Premios: .. .. Cr$ 12.000,00; Cr$ 2.400,00 e Cr$ 1.200,00.

AMORA, fem., castanho, 5 anos, São Paulo, Iago e Danil de Trefle, do sr. Guilherme F. Penteado, 52 quilos, J. Mesquita 1º
Checker, 55 ks., J. Araujo 2º
Orçamento, 58 ks., S. Batista 3º
Robusto, 52 ks., V. Lima. 0
Xingador, 50 ks., A. Araujo 0
Concoreira, 52 ks., A. Rosa 0
Cerura, 48 ks., R. Rosa . 0
Uranio, 49 ks., L. Coelho 0

Ganho por dois corpos, do 2º ao 3º meio corpo.

Rateios: Cr$ 39,40 em 1º dupla (11) Cr$ 72.20; placés Amora Cr$ 26.00; Checker .. .... Cr$ 20,30, Orçamento .. .... Cr$ 15,50.

Tempo: 73" 3|5

Total das apostas — .. .... Cr$ 95.320.004

Criador: A. Lara Campos.

Tratador: Celestino Gomez.

RATEIOS EVENTUAIS

			Cr$
	(1 Amora	329	39.40
1 |	(2 Checker	736	49.70
	(3 Orçamento	1137	2.20
2 |	(4 Uranio	92	398.20
	(5 Robusto	575	63.70
3 |	(6 Cerura	133	275.40
	(7 Xingador	811	45.10
4 |	(8 Condoreira	167	219.30
	Total	4550	

		Cr$
11	522	72.20
12	603	50.50
13	1025	29.70
14	815	37.40
22	53	802.30
23	339	89.90
24	224	136.10
33	37	824.00
34	233	130.80
44	75	406.50
Total	3811	

2ª CARREIRA

320 Animais nacionais de anos, adquiridos nos leilões da Sociedade, sem vitoria no país — Pesos da tabela — 1.200 metros — Premios .... Cr$ 20.000,00; Cr$ 4.000,00 e Cr$ 2.000,00.

FUSA, fem., castanho, 3 anos, São Paulo, Chirgwin e Zagala, do sr. José Salgado, 52 quilos, J. Mesquita 1º
Frenetico, 54 ks., J. Can. 2º
Farofa, 52 ks., H. Soares . 3º
Huasca, 52 ks., A. Araujo. 0
Ratan, 54 ks., L. Mesz.. 0
Bandoleira, 50 ks., J. Port. 0
Dabul, 54 ks., L. Benitez. 0

Não correu Dita.

Ganho por meio corpo, do 2º ao 3º três corpos.

Rateios: Cr$ 167,00 em 1º; dupla (23) Cr$ 140,90; placés Fusa Cr$ 113,50; Frenetico .. Cr$ 22,10.

Tempo: 74".

Total das apostas: .. .. Cr$ 87.140,00.

Criador: L. Paula Machado.

Tratador: João Attianeis.

RATEIOS EVENTUAIS

			Cr$
	(1 Ratan	412	79.00
1 |	(2 Farofa	125	260.60
	(3 Frenetico	1399	23.20
2 |	(4 Bandoleira	48	678.80
	(5 Huasca	162	201.10
3 |	(6 Fusa	122	267.00
4	7 Dabul-Dita	1805	18.00
12		305	111.80
	Total	4073	

		Cr$
11	19	1.795.30
13	111	307.30
14	676	50.40
22	59	576.40
23	242	140.90
24	2485	13.70
33	11	3.101.00
34	356	95.89
44	Nic.	
Total	4264	

3ª CARREIRA

321 Eguas nacionais de 3 anos, sem vitoria no país — Pesos da tabela — 1.200 metros — Premios: Cr$ 15.00,00: .... Cr$ 3.600,00 e Cr$ 1.500,00.

GAIA, fem., castanho, 3 anos, São Paulo, Royal Dancer e Marrueca, do sr. R. C. Mendonça, 54 quilos, A. Barbosa 1º
Negrita, 55 ks., J. Mesq. 2º
Gondola, 53 ks., J. Port. 3º
Ipanema, 55 ks., C. Pereira 0
Eldora, 55 ks., C. Brito . 0
Vega, 55 ks. G. Costa .. 0
Penélope, 54 ks., J. Martins 0
Melanie, 55 ks., L. Mesz. 0

Ganho por pescoço, do 3º ao 3º, meio corpo.

Rateios: Cr$ 37,80 em 1º; dupla (14) Cr$ 34,30; placés: Gaia Cr$ 13,60; Negrita, ... Cr$ 11,40; Gondola Cr$ 14,20.

Tempo: 74" 1|5.

Total das apostas: .. .. Cr$ 119.710,00.

Criador: A. J. Peixoto de Castro.

Tratador: G. Feijó.

RATEIOS EVENTUAIS

			Cr$
	(1 Gaia	1306	37.80
1 |	(2 Véga	101	489.80
	(3 Gondola	632	78.20
2 |	(4 Penelope	337	146.80
	(5 Eldora	1107	44.60
3 |	(6 Melanie	611	80.90
	(7 Negrita	1954	25.30
4 |	(8 Ipanema	136	363.70
	Total	6184	

		Cr$
11	48	821.50
12	421	93.60
13	646	61.00
14	1148	3430
22	79	499.10
23	430	91.70
24	537	73.60
33	235	167.70
34	1255	31.40
44	130	303.30
Total	4929	

4ª CARREIRA

322 Animais nacionais de 4 anos, de 3 a 5 vitorias no país — Pesos da tabela, com sobrecarga e descarga — 1.000 metros — Premios: .. .. Cr$ 15.000,00; Cr$ 3.000,00 e Cr$ 1.500,00.

JERIBA', fem., tordilho, 4 anos, Paraná, Tapajós e Balada, do sr. Alois Otto Kompatscher, 56 quilos, P. Simões 1º
Fatima, 56 ks., O. Ulloa. 2º
Fanfa, 48 ks., J. Portilho 3º
Paredro, 54 ks., L. Mesz. 0
Timbu', 50 ks., H. Soares 0
Air Force, 45 ks., J. Cout. 0

Ganho por um corpo do 2º ao 3º dois corpos.

Rateios: Cr$ 31,60 em 1º; placés; Geribá, Cr$ 11,40; Fatima Cr$ 10,50.

Tempo: 60".

Total das apostas: .. .. Cr$ 154.100,00.

Criador: Governo do E. Paraná.

Tratador: Pedro Gusso.

RATEIOS EVENTUAIS

			Cr$
1—1	Fatima	4169	15.30
2—2	Jeribá	2030	31.60
	(3 Paredro	395	162.40
3 |	(4 Air Force	632	101.50
	(5 Fanfa	575	111.50
4 |	(6 Timbu'	2 19	292.36
	Total	8020	

		Cr$
12	3606	17.80
13	899	59.60
14	834	64.20
23	779	68.70
24	692	77.40
33	117	457.10
34	289	185.10
44	83	645.60
Total	6692	

5ª CARREIRA

323 Cavalos nacionais de 3 anos, sem mais de uma vitoria no país — Pesos da tabela — 1.200 metros — Premios Cr$ 15 000,00; .. .. Cr$ 3.000,00 e Cr$ 1.500,00.

BOAVISTA, masc., castanho, 3 anos, São Paulo, Morrinho, e Thermoxal, dos srs. J. J. Figueiredo e J. A. Saavedra, 55 quilos, P. Simões 1º
Mutum, 55 ks., O. Ullôa .. 2º
Bombardeiro, 55 ks., C. Pereira 3º
Boleiro, 55 ks., L. Meszaros 0
Itaporé, 54 ks., J. Martins 0
Meeting, 55 ks., A. Araujo 0
Emulo, 55 ks., L. Benitez 0
Ojeres, 55 ks., G. Costa . 0

Ganho por três corpos, do 2º ao 3º meio corpo.

Rateios: Cr$ 42,30 em 1º; dupla (44) Cr$ 139,00; placés: Boavista Cr$ 16,00; Mutum ... Cr$ 19,00; Bombardeio .. .. Cr$ 15,40.

Tempo: 73" 3|5.

Total das apostas: .. .. Cr$ 161.230,00.

Criador: L. Paula Machado.

Tratador: Mario Almeida.

RATEIOS EVENTUAIS

			Cr$
	(1 Emulo	2087	34.30
1 |	(2 Itapore	376	190.50
	(3 Meeting	1040	68.30
2 |	(4 Ojeres	199	360.00
	(5 Bombardeio	2501	28.60
3 |	(6 Boleiro	586	122.30
	(7 Boavista	1369	52.30
4 |	(8 Mutum	799	89.50
	oTtal	8957	

		Cr$
11	253	203.30
12	416	123.60
13	1591	32.30
14	1356	37.90
22	27	1.905.70
23	539	95.40
24	363	141.70
33	326	157.80
34	1191	43.20
44	390	139.00
Total	6472	

6ª CARREIRA

324 Animais nacionais de 3 anos, sem vitoria no país — Pesos da tabela — 1.400 metros — Premios: .. .. Cr$ 15.000,00; Cr$ 3.000,00 e Cr$ 1.500,00.

ARROJADO, masc., castanho, 3 anos, M. Gerais, Sea Besquit e Poinsettia, dos srs. J. J. Figueiredo e J. A. Saavedra, 55 quilos, P. Simões 1º
Rafles, 54 ks., J. Martins 2º
Vulcão, 55 ks., L. Mesz.. 3º
Pirapora, 53 ks., S. Batista 0
Piraí, 51 ks., S. Camara . 0
Aprovado, 55 ks., G. Costa 0
Butuí, 55 ks., E. Silva .. 0
Comando, 55 ks., J. Morg. 0
Teerã, 53 ks., V. Lima .. 0
Aladim, 55 ks., O. Serra. 0

Não correram Godiva e Humaitá.

Ganho por três corpos, do 2º ao 3º dois corpos.

Rateios: Cr$ 16,40 em 1º; dupla (12) Cr$ 51,80; placés: Arrojado Cr$ 10,70; Rafles .... Cr$ 13,70; Vulcão Cr$ 12,30.

Tempo: 87" 4|5.

Total das apostas: .. .. Cr$ 170.430,00.

Criador: Remonta do Exercito.

Tratador: Mario Almeida.

RATEIOS EVENTUAIS

			Cr$
	(1 Teerã-Butuí.	233	277.30
1 |	(2 Arrojado	3902	16.40
	(3 Arrojado	258	249.40
2 |4	Godiva	N|c.	
	(5 Rafles	670	98.30
	(6 Vulcão	1753	37.10
3 |7	Juncal	462	139.20
	(8 Piraí	6 5	989.50
	(9 Comando	318	202.20
4 |10	Humaitá	N|c.	
	(11 Aladim-Pirapora	389	169.30
	Total	8040	

		Cr$
11	427	143.60
12	1184	51.80
13	3437	17.80
14	439	139.70
22	122	502.30
23	856	71.60
24	226	271.40
34	428	143.30
44	63	973.70
Total	7668	

7ª CARREIRA

325 Animais estrangeiros — Pesos especiais — 1.500 metros — Premios: .. .. Cr$ 12.000,00; Cr$ 2.400,00 e 1.200,00.

TROVÃO, masc., alazão, 5 anos, Argentina, Electron e Baisywell, do sr. Edgard Fraga Cruz, 52 quilos, O. Ullôa 1º
Goiano, 56 ks., J. Mesq.. 2º
Panduro, 55 ks., A. Barb.. 3º
Relampago, 52 ks., A. Araujo 0
Presuntuoso, 50 ks., S. Batista 0
Bacará, 54 ks., J. Portilho 0
Milongon, 49 ks., A. Ribas 0
Comarim, 50 ks., C. Brito 0
Motinero, 48 ks., O. Mac.. 0
Marconi, 56 ks., G. Costa. 0
Tronador, 53 ks., A. Rosa 0
Timbó, 56 ks., C. Pereira 0

Não correu B. I. M.

Ganho por dois corpos, do 2º ao 3º três corpos.

Rateis: Cr$ 44.60 em 1º; dupla (11) Cr$ 62,00; placés: Trovão-Relampago Cr$ 14,40; Goaino, Cr$ 12,00; Panduro .. Cr$ 18,00.

Tempo: 92" 1|5.

Total das apostas: .. .. Cr$ 226.470,00.

Importador: A. Irulegui.

Tratador: Cornelio Ferreira.

RATEIOS EVENTUAIS

			Cr$
	(1 Trovão-Relampago	3113	44.60
1 |	(2 Goiano	1809	52.10
	(3 Panduro	1975	47.70
2 |4	Milongon	1016	92.90
	(5 Bacará	943	99.80
	(6 Presuntuoso	1130	83.50
3 7	Marconi	316	298.70
	(8 Comarim	161	586.30
	(9 Tronador	116	813.80
. |	(10 Motinero-Timbó-B. I. M.	2219	42.59
	Total	11500	

		Cr$
11	1194	62.00
12	207	6.30
13	1558	47.50
14	1206	61.30
22	829	89.30
23	795	93.10
24	716	103.40
33	204	362.90
34	549	153.60
44	170	435.50
Total	9256	

8ª CARREIRA

326 Grande Premio "Marciano de Aguiar Moreira" — Eguas nacionais de 3 anos — Pesos da tabela — 2.400 metros — Premios Cr$ 70.000,00, Cr$ 14.000,0 e Cr$ 7.000,00.

MABEL, fem., tordilho, 3 anos, São Paulo, Helium e Capitu', dos srs. M. Campos, S. Hime, 55 quilos, J. Ullôa 1º
Tocandira, 55 ks., O. Reichel 2º
Vontade, 54 ks., A. Barb. 3º
Alraune, 55 ks., J. Canales 4º
Tanajura, 55 ks., O. Ullôa 0
Juloca, 55 ks., P. Simões. 0
Eleita, 55 ks., G. Costa .. 0
Cananéia, 55 ks., E. Silva. 0
Estela, 55 ks., O. Rosa . 0

Não correu: Emplumado.

Ganho por varios corpos do 2º ao 3º meio corpo.

Rateios: Cr$ 83.20 em 1º; dupla (13) Cr$ 204,90; placés: Mabel-Cananéia Cr$ 41,30; Tocandira Cr$ 40,00.

Tempo: 152" 4|5.

Total das apostas: .. .. .. Cr$ 238.150,00.

Criador: A. Lara Campos.

Tratador: Valdemar Costa.

RATEIOS EVENTUAIS

			Cr$
1—1	Mabel-Cananéla	1240	83.20
	(2 Vontade	5207	19.30
2 |	(3 Tanajura	567	182.00
	(4 Juloca	1377	74.90
3 |5	Alraune	901	114.50
	(6 Tocandira	408	225.90
4—7	Eleita-Estela-Emplumada	3200	32.20
	Total	12900	

		Cr$
11	61	1.330.70
12	975	83.20
13	396	204.90
14	619	131.10
22	612	132.60
23	2259	35.90
34	1579	51.40
33	542	149.70

(Conclue na 9ª pag.)

SESSÕES PASSATEMPO CAPITOLIO CINELANDIA FONE: 22-6786
DESENHOS COMEDIAS SHORTS ATUALIDADES

Reservistas de Primeira, Segunda e Terceira Categorias Chamados ao Serviço das Armas

Foram convocados para o serviço ativo do Exercito, os reservistas abaixo, das classes de 1915 a 1923, de 1ª, 2ª e 3ª categorias, que deverão comparecer á 1ª Seção da 1ª Circunscrição de Recrutamento, de 11 ás 16 horas de hoje até 1º de junho proximo:

Adiler, filho de Raulino Ferreira do Amaral — Adolfo, filho de José Pacheco Ormond; Adriano, filho de Domingos Ferreira; Afranio, filho de Antonio de Lemos; Agnelo, filho de Ramiro de Castilho; Agostinho, filho de Agostinho de Souza Monteiro; Alair, filho de Henrique Pueta; Albertino, filho de Silvino Joaquim Ferreira; Alcides, filho de Serafim Ferreira Sampaio; Alcides, filho de Antonio Joaquim Ferreira; Aldo, filho de Alfredo Dias Campos; Alexandre, filho de José Carril; Alfredo, filho de Alfredo Ferreira de Sá; Altino, filho de João Elisiario da Silva Cunha; Alvaro, filho de Alvaro Silveira de Andrade; Alvaro, filho de Manuel Vieira; Américo, filho de Manuel Ferreira; Anibal, filho de José Pereira; Anisio, filho de Joaquim José Ferreira; Antenor, filho de Franklin Custodio Braga; Antonio, filho de Emilio Aló; Antonio, filho de Laudelino Alves; Antonio, filho de Antonio Ferreira Barbosa; Antonio, filho de Alberto Ferreira Lopes; Antonio, filho de Antonio de Freitas da Fonseca Ramos; Antonio, filho de Antonio Francisco Rodrigues; Antonio, filho de Clara Alves e Silva; Antonio, filho de Dario José Antunes; Antonil, filho de João B. de Oliveira; Antonio, filho de Zeferino Perez; Antonio, filho de José Salgado; Antonio, filho de Antonio dos Santos Junior; Antonio, filho de José Marques Ramos; Argemiro, filho de Benedito Manuel; Ari, filho de Eduardo Dias Costa; Ari, filho de Raul Moreira de Souza; Ari, filho de Rosalina dos Santos; Ari, filho de José Pinto Ferreira; Arlindo, filho de Mariano da Costa Felicio; Armando, filho de Augusto Amorim; Armando, filho de João A. Assunção Seabra; Armando, filho de José Henriques Domingos Junior; Armando, filho de Alberto da Cruz Pereira; Armando, filho de Alfredo Luiz da Silva Rodrigues; Aroldo, filho de Diogenis Gomes dos Reis; Artur, filho de Otacilio Lourenço Gomes; Artur, filho de Artur Vieira da Fonseca; Ascanio, filho de Ascanio de Araujo Goes; Augusto, filho de Antonio Ribeiro Junior; Benjamin, filho de Olimpio Coelho da Costa; Benjamin, filho de Benjamin Vidal Garcia; Bento, filho de Albino Gonçalves; Carlos, filho de Joaquim Manuel Mourão; Carlos, filho de Adelino Nunes; Carlos, filho de Antonio Eduardo Henrique; Carlos, filho de Casimiro Rodrigues da Silva; Carvado, filho de Adozinda Rosa Moura; Cesar, filho de José Gonçalves Nunes; Darci, filho de José Aquino; Darci, filho de Antonio Britas Pereira; Delfim, filho de João Correia Coelho; Djalma, filho de Germano Marques; Durval, filho de José Alves; Edmundo, filho de Justino Augusto da Silva; Elces, filho de Luiz Antonio de Aguiar; Elias, filho de Ovidio Pereira da Silva; Esteves, filho de Estevam Cósta Pereira; Euclides, filho de Valdemar Luiz Trindade; Eurico, filho de Alfredo de Paiva Melo; Evaristo, filho de Adolfo Castanho; Fausto, filho de Baltazar Augusto Ribeiro; Fausto, filho de Felix Neira; Fernando, filho de Fernando Alves Nascimento; Fernando, filho de Felisbino Antonio Pires; Flavio, filho de Osvaldo Pinto Ferraz; Francisco, filho de Manuel Francisco Dias; Francisco, filho de Afonso de Caro; Francisco, filho de Manuel Dutra Souto; Francisco, filho de Serafim Miguel; Francisco, filho de José Porto; Gelson, filho de Antonio Cruz; Geraldo, filho de José Carinto da Silva; Gilberto, filho de José Carvalho; Gilberto, filho de Afonso Nunes Cardoso; Gilberto, filho de José de Souza Guimarães; Guaraci, filho de Aristio Thompson de Paula Leite; Haroldo, filho de Carlos Oliveira; Heitor, filho de Otavio Alves da Costa; Helio, filho de Gustavo José de Lima; Hilario, filho de Francisca Maria Gomes; Hilton, filho de Paulo da Costa Gomes; Hilton, filho de Antonio Joaquim Pedrosa; Hilton, filho de Manuel Eustachio da Silva; Idelo, filho de Antonio José Gonçalves; Ivan, filho de Manuel [illegible]; Jair, filho de Cristina Sardinha de Almeida; Jayres, filho de Benedito Ferreira de Almeida; Jesuino, filho de Joaquim Antonio de Oliveira; João, filho de Antonio Joaquim Dias; João, filho de Ernani Ferreira Beltar; João, filho de Pedro de Freitas; João, filho de João Thadeu; Joaquim, filho de Casimiro Ferreira Pereira; Joaquim, filho de Joaquim Pereira; Joaquim, filho de Celestino Paulo da Fonseca; Joel, filho de Adelina Rodrigues dos Santos; Jorge, filho de Manuel Fernandes de Carvalho; Jorge, filho de Reginaldo Valadares Paiva; José, filho de Maria de Souza Rocha; José, filho de José Alves; José, filho de Fernandes da Fonseca; José, filho de Valdemar [illegible] de Azevedo; José, filho de [illegible] Batista; José, filho de [illegible] Augusto de Carvalho; José, filho de Noemia Coelho de Souza; José, filho de José Dias Ficheira; José, filho de Serafim Jacinto de Melo; José, filho de Balbino Fernando da Silva; José, filho de José Bosada; José, filho de Hildebrando José da Silva; José, filho de Joaquim Neto Leal; José, filho de Fernando Antonio Pereira; José, filho de Belmiro Augusto Pinto; José, filho de José Rafael Casaes; José, filho de Salomão Couri; José, filho de Abilio dos Santos Martins; José, filho de Alfredo das Neves; José, filho de José Tavares Filho; José, filho Armando da Silva Oliveira; José filho de Manuel Tiago Figueira de Abreu; Julio, filho de Juvenal Américo Pitombo; Laurindo, filho de Laurindo Rodrigues dos Santos; Lauro, filho de João Coelho de Freitas; Lourival, filho de Antonio Teixeira dos Santos; Luiz, filho de Jair Rodrigues da Paixão; Luiz, filho de Ernesto Soares; Mandio, filho de Albano de Vasconcelos; Manuel, filho de José Roberto Carvalho; Manuel, filho de Manuel da Silva; Manuel, filho de Antonio Joaquim; Manuel, filho de Manuel Martins Campos; Marat, filho de Hernogenio da Silva Fernandes; Mario, filho de Anselmo de Albuquerque; Mario, filho de Ricardo Fernandino de Freitas; Mario, filho de José Pedro Ferreira; Mario, filho de Amado Alves de Souza; Martim, filho de Maria Carmona Guerreiro; Matias, filho de Matias Pereira da Silva; Milton, filho de Manuel Machado Medeiros; Moacir, filho de Eduardo Joaquim de Miranda; Moacir, filho de Osidio Garcia de Souza; Moacir, filho de João de Oliveira; Moacir, filho de Ulisses de Almeida; Nelson, filho de Joaquim Pinto da Silveira; Nelson, filho de José Tomaz de Freitas; Nilton, filho de Jorge Bento Pestana; Nilton, filho de José Teixeira; Nuno, filho de Joaquim Difrayer; Norival, filho de Antonio Alves; Norival, filho de Alberto José Pereira; Odail, filho de José Luiz da Cunha; Onesimo, filho de Verissimo Pedro dos Santos; Orestes, filho de José Rodrigues; Orlando, filho de Luiz Ribeiro Brun; Orlando, filho de João Francisco Pinheia; Orlando, filho de João José Leandro; Orlando, filho de Armando Leitão; Orlando, filho de Manuel Machado; Orlando, filho de José Pinto de Andrade; Orlando, filho de Manuel Rodrigues Mourão; Oscar, filho de Carlos Julio; Osvaldo, filho de João Macedo; Osvaldo, filho de Fernando José dos Santos; Otavio, filho de Dimas Rodrigues Marques; Patricio, filho de Delcides Ribeiro; Paulo, filho de Francisco Isidorio de Andrade; Paulo, filho de Joaquim Garcia Castelo; Paulo, filho de Silverio Coelho de Souza; Paulo, filho de Paulo Dias Lopes; Paulo, filho de Eurico da Rocha Renaldo; Paulo, filho de José da Silva Cardoso; Paulo, filho de Luiz Ferreira da Rocha; Pedro, filho de Antonio Braga de Silveira; Pedro, filho de Senão Perdomo; Pedro, filho de Aristides Pereira; Procopio, filho de Procopio Antonio; Raimundo, filho de Miguel Ferreira da Silva; Raimundo, filho de Rosa Nazareth Pinto; Raul, filho de Antonio Mirra Coelho; Raul, filho de Joaquim Martins; Roberto, filho de Piedade Bernardina Zgora; Rubens, filho de Ernani Teodoro Leite; Rui, filho de Jacob Testoni; Salvador, filho de Vicente Ceso; Sebastião, filho de Luiz Bernardo de Paula; Sergio, filho de Antonio da Fonseca; Serafim, filho de Benjamin Vieira dos Santos; Valdemar, filho de Candido João Marques; Valdemar, filho de José Labrude; Valdemar, filho de Francisco dos Santos; Valdemiro, filho de Lauriano Delfim; Valder, filho de Antonio de Carvalho; Valdir, filho de Adriano Martinho; Valdir, filho de Adelino Martins; Valdir, filho de Otavio de Moura Prado; Valter, filho de Carlos Custodio Ferreira; Valter, filho de Heitor Benassi; Valter, filho de Francisco A. Fontes; Valter, filho de Domicio Fonseca Jordão; Valter, filho de Bernardino de Mateus Francisco Arteiro; Valter, filho de Carl Henrick Schumann; Valter, filho de Inocente Gramatico; Valter, filho de Alberto Luiz Gouveia; Valter, filho de Américo Pereira Rodrigues; Valter, filho de Paul Nieling; Valter, filho de Vitor de Oliveira; Valter, filho de Alberto Pires Moreno; Valter, filho de Alberto dos Santos Vilas; Wilson, filho de Antonio Martins da Rocha e Xisto, filho de Victor Eugenio Vieira.

"Serviço de Obrigações de Guerra"

1ª CHAMADA

A Caixa de Amortização comunica que nos dias 2 e 24 do corrente mês serão substituídos, pelas respectivas Obrigações de Guerra, os recibos dos contribuintes do Imposto de Renda — pagamento relativo ás Obrigações de Guerra — que integralizaram suas cotas no dia 6 de Janeiro de 1944.

NOTA — A substituição será feita nos "guichets" do Banco Francês e Italiano, em liquidação, na rua da Candelaria nº 6, térreo, horario — de 11 e meia ás 15 horas.

PRODUÇÃO COMERCIO E FINANÇAS

Quinino Sintético

A companhia Polaroid anunciou, em Cambridge, Massachusetts, que as pesquisas cientificas para a descoberta do processo de fabricação do quinino sintetico chegaram a um feliz termino, e que já é possivel fabricar-se sinteticamente aquele precioso medicamento antimalarico.

A duplicação da estrutura quimica altamente complicada da molecula do quinino, tentada pelos cientistas da Universidade de Harvard e por outros centros de investigação técnica, foi obtida por dois quimicos de Harvard, ambos de 27 anos de idade, os drs. Robert B. Woodward e William E. Doering. O dr. Doering é instrutor de quimica organica da Universidade de Columbia. Aguarda-se a divulgação detalhada do novo processo no proximo numero do Jornal da Sociedade Quimica Americana.

Os jornais apreciam o lado politico da descoberta como sendo uma segunda resposta ao Japão, desde que a ocupação de Java, em 1942, determinou a paralisação das exportações do principal centro de produção de quinino. A borracha sintetica fora a primeira das respostas ao Japão, depois da ocupação da Malasia.

Os drs. Woodward e Doering gastaram menos de quatorze meses para a realização de seu trabalho. O novo material sintetico, de acordo com o que divulgou a Companhia Polaroid, é uma replica precisa do quinino natural e não pode ser distinguido deste. Em absoluto não se identifica com a Atebrina e o Plasmochin, que são usados como substitutos parciais do quinino natural para o tratamento da malaria, mas não têm qualquer semelhança quimica com o quinino.

Os dois quimicos norte-americanos descobriram seu metodo de preparo de quinino sintetico depois de pacientemente resolverem um espinhoso quebra-cabeças quimico, quebra-cabeças que durante um seculo derrotou três gerações de cientistas. Os jornais norte-americanos não ocultam a importancia militar de que se reveste a nova descoberta, já que o quinino sintetico será empregado em substituição á produção natural das regiões das Indias Orientais Holandesas, hoje ocupadas pelos japoneses, e que, antes do ataque a Pearl Harbor, produziam mais de 95 por cento do quinino consumido pelo mundo inteiro.

O sr. Edwin H. Land, presidente e diretor de pesquisas da Companhia Polaroid, declarou que ainda não ficou esclarecido se o processo descoberto, realmente intricado, poderá ser aplicado em bases comerciais. Depois das necessarias consultas com os meios governamentais norte-americanos, a companhia permitirá que tenham acesso á formula os organismos técnicos e industriais em condições de contribuir para a utilização pratica do processo. A mesma companhia Polaroid afirmou que seu interesse na descoberta é de ordem geral, no que ela diz respeito ás necessidades militares e civis do momento: a companhia não tenciona fabricar quinino sintetico.

Na obtenção da formula, os drs. Woodward e Doering não apenas conseguiram uma replica do quinino natural, mas tambem criaram uma substancia inteiramente nova, relacionada com quinino que poderá ter alto valor medico. Esse fato é um indicio, dizem os técnicos, de que se está no limiar de uma serie de descobertas de materiais do tipo do quinino — e essa perspectiva é de fato mais promissora que a propria descoberta do quinino sintetico.

Assinala-se, a proposito da descoberta da formula do quinino sintetico, que não é dos mais faceis o trabalho de se obter sinteticamente qualquer produto natural. O cientista tem que, inicialmente, traçar o numero e a especie de átomos de cada molécula da substancia e, então, identificar a molécula por sua disposição estrutural. Esse trabalho é feito sem auxilio de instrumentos óticos, já que o microscopio não alcança o campo da estrutura das moleculas. A molecula do quinino, por exemplo, tem a dimensão de seis centesimos de milionesimos de polegada. Uma vez traçado o plano e obtidos os elementos, o trabalho é de reunir tais elementos para que a molecula possa ser igual á do produto natural.

No caso do quinino sintetico, os drs. Woodward e Doering começaram seu trabalho com uma simples substancia quimica, o Benzaldeido, que pode ser derivado de ilimitadas quantidades de alcatrão. Essa substancia foi convertida em outra, chamada 7-hidroxi-iso-quinolina, e esta por sua vez convertida em uma terceira. Quinze diferentes conversões foram feitas, por intricados processos quimicos, e de cada uma delas surgiu um novo sistema de disposição estrutural de elementos moleculares, até que, da recomposição constante dos grupos atomicos, surgiu uma combinação molecular do tipo da do quinino. Desta ultima combinação foi possivel chegar-se a uma molecula exatamente igual á do produto natural.

A descoberta agora obtida é o fim de toda uma longa estrada de pesquisas. O quinino era utilizado pelos indigenas da America, principalmente no Peru', na fase pre-colombiana; mas foi somente em 1908 que dois quimicos alemães Rabe e Koenigs, encontraram a disposição atomica das moleculas do quinino. Meio seculo antes outro quimico alemão, Strecker, descobrira que a molecula do quinino consiste de 20 atomos de carbono, 24 de hidrogenio, 2 de oxigenio e 2 de azoto. A primeira tentativa para a fabricação do quinino sintetico foi feita pelo quimico inglês William Henry Perkin, conhecido como o pai da industria de cores sinteticas, que em 1856 empreendeu estudos desse tipo para combate a uma epidemia de malaria.

Bolsa de Valores

Funcionou ontem, a Bolsa de Valores, bastante ativa e bem colocada, com operações mais desenvolvidas sobre a maior parte dos papeis em evidencia.

As apolices da União ficaram firmes, as municipais, estaduais e as sorteaveis, em condições estaveis, tendo os demais papeis, em atividade bem colocados, como se vê abaixo:

VENDAS EFETUADAS ONTEM

Apolices gerais:		
230	Uniformizadas	1002,
396	D. Emis. Nom.	1000,
5	Idem	848,
40	Idem	848,
100	Idem Caut.	838,
300	Idem	840,
	Obrig.ª	
100	Tes.º (1921)	1050,
10	Idem 1930	1058,
19	Idem	1060,
180	Idem 1939	1055,
1.410	Guerra Cr$ 100	78,
558	Idem	79,
485	Idem	79,
425	Idem	80,
11	Idem Cr$ 200	156,
12	Idem	157,
42	Idem	158,
65	Idem	160,
4	Idem	163,
21	Idem Cr$ 500	430,
7	Idem	425,
169	Idem Cr$ 1000	870,
575	Idem	865,
Estaduais: Apolices.		
1	E. Santopt.	528,
60	Minas 7%, pt.	1020,
180	Minas 1.ª Serie	200,
5	Idem	198,
96	Idem 3.ª Serie	200,
80	Idem	200,5
6	Pernambuco	103,
77	Idem	104,
34	Rod.º R. G. Sul	1085,
45	S. Paulo	248,
100	Idem	250,
Municipais:		
41	Emp. 1914, pt.	205,
Municipais dos Estados:		
18	P. Alegre 3½%	29,
Bancos:		
1	Brasil	620,
200	Crédito Pessoal — Pref.º	130,
70	Industrial Brasileiro — Pref.º	190,
610	Idem Ord.º	200,
Companhias:		
5	Seg. Varejistas	4500,
200	Panair do Brasil	230,
25	Idem	235,
10	Docas da Bahia — port.	520,
400	Docas de Santos — Nom.	280,
47	Idem port.	345,
11	B. Mineira — port.	585,
642	Idem Benef.º	1050,
100	Idem	1060,
1	Sid. Nacional	210,
Debentures:		
418	Cia. Docas de Santos	223,
Alvarás:		
85	Apls. Reajustamento	940,
	Idem de Cr$ 500,00	450,

MOVIMENTO AEREO

ESPERADOS

P. Alegre — Panair	25
S. Paulo — Vasp	23
Uberaba — Panair	23
Salvador — C. do Sul	23
S. Paulo — Vasp	23
Recife — C. do Sul	23
S. Paulo — Vasp	23
Florianopolis — C. do Sul	23
Miami — Panair	23
Goiania — Vasp	23
Assuncion — Panair	23
Recife — Panair	23
São Paulo — Panair	23

A SAIR

P. Alegre — Panair	23
S. Paulo — Vasp	23
Uberaba — Panair	23
Salvador — Cr. do Sul	22
São Paulo — Vasp	23
Recife — Cr. do Sul	23
São Paulo — Vasp	23
Florianopolis — Cr. do Sul	23
B. Aires — Panair	23
J. Pessôa e Recife — Nab	23
B. Aires — Cr. do Sul	23
São Paulo — Panair	23
Parnaiba — Cr. do Sul	23

TURFE

BONITA VITORIA DE MABEL NO GRANDE PREMIO "MARCIANO DE AGUIAR MOREIRA"

(Conclusão da 8ª pag.)

24	2538	31,90
44	566	143,00
Total	10147	

9ª CARREIRA

37 Animais de qualquer pais — Handicp — 1 600 metros — Premios: Cr$ 15 000,00; Cr$ 3.00,00 e Cr$ 1.500,00.

DACOTA, fem., castanho, 4 anos, São Paulo, Trinidad e Sapho, do sr. F. E. Paula Machado, 53 quilos. O. Ulloa ... 1º
Reluciente, 53 ks., G. Costa 2º
Toulon, 54 ks., A. Rosa 3º
Tam Tam, 57 ks., J. Mesq. 0
Matematica, 56 ks., C. Pereira 0

Ganho por um corpo, do 2º ao 3º varios corpos.

Rateios: Cr$ 31,70 em 1º; dupla (13) Cr$ 37,90; placês Dacota Cr$ 34,10; Reluciente ... Cr$ 31,30.

Tempo: 99" 2/5.

Total das apostas: ... Cr$ 248.090,00.

Criador: L. Paula Machado. Tratador: Ernani Freitas.

Total geral das apostas: ... Cr$ 1.509.610,00.

Total geral dos Concursos: Cr$ 184.640,00.

Pista de grama: leve e pesada nos ultimos pareos.

RATEIOS EVENTUAIS

			Cr$
1—1	Dacota	3176	31,70
2—2	Matematica	3378	42,30
3 (3	Reluciente	2431	41,40
(4	Rockmoy	1372	75,40
4 (5	Toulon	2599	38,70
(6	Tam Tam	834	158,80
	Total	12590	

		Cr$
12	2319	38,70
13	3218	37,90
14	1568	57,20
23	1065	84,20
24	782	114,70
33	531	169,00
34	1434	62,50
44	307	292,30
Total	11219	

VARIAS

O ACIDENTE DE JUAN ZUNIGA

Teve maiores consequencias do que parecia a principio o acidente sofrido sábado ultimo pelo joquei Juan Zuniga.

Num encontro casual com o dr. Mario Jorge de Carvalho, na tarde de ante-ontem, informou-nos o ilustre traumatulogista patricio que o correto bridão chileno sofrera uma entorse no joelho, comprometendo o proprio menisco, com a consequente hemartose da região atingida.

Por esse motivo o profissional andino ficará hospitalizado de dez a quinze dias, findo os quais será submetido a novo exame, que se der resultado negativo poderá causar a imediata operação do menisco.

INUTILIZADO PARA CORRIDAS O ARK ROYAL

Na tarde de sábado ultimo sofreu sério acidente o nacional Ark Royal.

Quando encerrado em seu box, o filho de Royal Dancer, ao escoicear, sofreu a fratura de uma das palhetas.

A' primeira vista, o creoulo do Haras Mondesir parecia inutilizado para todos os misteres, mas já ontem Ark Royal apresentou melhoras e, embora inutilizado para corridas, poderá ser aproveitado na reprodução.

COMEMORANDO A VITORIA DE MABEL

Momentos apos a disputa do G. P. "Marciano de Aguiar Moreira", os senhores C. Mendes Campos e S. Hime subiram até á sala de imprensa e foram comemorar junto aos cronistas de Turf a vitoria da sua pupila Mabel naquela importante carreira classica.

O representante do feliz stud ofereceu uma taça de champagne e em nome dos seus colegas de imprensa falou o sr. Manfredo Liberal.

OS RESULTADOS DOS CONCURSOS

Os concursos ante-ontem promovidos pelo Jockey Club Brasileiro tiveram os seguintes resultados:

BOLO SIMPLES

1 ganhador, com 7 pontos — Rateio: Cr$ 25 790,00.

BOLO DUPLO

1 ganhador, com 16 pontos — Rateio: Cr$ 22.089,00.

BETTING JOCKEY CLUB

15 ganhadores — Rateio: Cr$ 636,00.

BETTING ITAMARATI

198 ganhadores — Rateio: Cr$ 266,00.

BETTING DUPLO

3 ganhadores — Rateio: Cr$ 9.618,00.

Dr. Américo Caparica
Clinica Medico Cirurgica
Consult. R. Visconde do Rio Branco, 31 — Tel. 42-2056
Diariamente das 16 ás 19 hs.
Res. Rua Paulo de Frontin, 103-2.º — Tel. 22-7804

Duzentos Mil Sacos de Arroz Prontos Para Exportar

PORTO ALEGRE, 22 (A. N.) — O presidente do Instituto do Arroz, major Cacildo Krebs, informou que se encontram prontos para embarque duzentos mil sacos de arroz, produzidos pelos municipios de Cachoeira, Rio Pardo, Estação-Colonia, Arrôio do Só, Cacequi, Rosário, Alegrete, Uruguaiana e São Gabriel.

Adiantou ainda o sr. Cacildo Krebs que o referido produto contará com o indispensável transporte para o seu escoamento, que se destina ao estrangeiro.

CONSULTAS "5$000"
Olhos - Ouvidos - Nariz e Garganta — Dr. Fortunato
Especialista com pratica nos Hospitais da Europa — Rua da Carioca, 6, 4.º andar das 15 ás 18 horas, diariamente.

BANCO DO BRASIL S./A.

AGENCIA ESPECIAL DE DEFESA ECONÔMICA

Concorrencia Publica Para a Venda do Acervo da Schering Produtos Quimicos e Farmaceuticos S/A., Em Liquidação, Com Sede Nesta Capital

A AGENCIA ESPECIAL DE DEFESA ECONOMICA, com fundamento no decreto n. 13.560, de 1.º de outubro de 1943, torna publico que, pelo prazo de 30 (trinta) dias, a contar da data deste edital, e a terminar em 26 de maio proximo, inclusive, fica aberta concorrencia para a venda de todo o acervo da firma SCHERING PRODUTOS QUIMICOS E FARMACEUTICOS S/A., EM LIQUIDAÇÃO, com sede nesta capital á rua Morais e Silva, n. 43, e filiais em São Paulo, Porto Alegre e Recife.

2. — A venda compreenderá a transferencia do ativo liquido ao comprador, sem qualquer onus. Todo o passivo da sociedade, inclusive as indenizações aos empregados, será previamente liquidado.

3. — São os seguintes os bens postos á venda:

	Cr$
— Imoveis (terreno e edificios)	6.800.000,00
— Maquinas e aparelhos	700.000,00
— Moveis e utensilios	600 000,00
— Veiculos	230.000,00
— Organização (nome, fundo de comercio, marcas patentes, etc.)	4.500.000,00
— Material avulso	150.000,00
— Material para instalação	80.037,00
— Bonus de Guerra	349.963,00
— Mercadorias em estoque (existencia em 31 de março de 1944, ao preço de custo)	5.300.000,00
— Materias primas e complementares, material para embalagens etc (existencia em 31 de março de 1944, ao preço de custo)	7.800.000,00
	26 410.000,00

4 — Em 30 de junho proximo vindouro, época em que provavelmente, será completada a operação, o total retro estará, por força da diminuição dos estoques, reduzido a mais ou menos Cr$ 24.000.000,00, valor este que representa a avaliação dos bens em causa.

5 — Estes não serão vendidos isoladamente, mas no seu conjunto, e seus compradores poderão ser pessoas fisicas "brasileiras", sociedades já organizadas ou que se venham a organizar para tal fim.

6. — As propostas deverão obedecer aos seguintes requisitos:

I — ser formuladas em duas vias e estar encerradas em envelopes de papel espesso, fechados, lacrados e devidamente rubricados no fecho pelos proponentes, envelopes que com destaque e clareza levarão no seu anverso, os dizeres: PROPOSTA PARA A AQUISIÇÃO DO ACERVO DA FIRMA SCHERING PRODUTOS QUIMICOS E FARMACEUTICOS S/A., EM LIQUIDAÇÃO;

II — não apresentar rasuras, emendas, entrelinhas ou ressalvas, devendo ser rubricada cada folha e assinada e datada a ultima, em que se indicarão o endereço e o telefone do interessado;

III — mencionar a nacionalidade do proponente, fornecendo desde logo os necessarios comprovantes e, em se tratando de pessoa juridica, declarar o montante do capital, nome e nacionalidade dos principais acionistas;

IV — fazer-se acompanhar da prova de haver o proponente depositado, no Banco do Brasil, importancia correspondente a dois por cento (2%) calculada sobre o total da avaliação a que alude o item 4;

V — serem selados, a primeira via da proposta e os documentos que forem juntos, com Cr$ 1,00 por folha e mais Cr$ 0,20 da taxa de Educação e Saude;

VI — conter declaração expressa de que o proponente tomou conhecimento e está inteiramente a par de todas as condições e termos deste edital, aos quais se submete irrestritamente.

7 — Os envelopes contendo as propostas serão publicamente abertos e arrolados, ás 16 horas do dia seguinte ao ultimo, exceto se coincidir com domingo, feriado ou sabado caso em que ficará adiado para o dia util imediato, ás mesmas horas do prazo estipulado no item I, na sede da Agencia Especial de Defesa Economica, á rua da Alfandega, n. 11, 2.º andar, Rio de Janeiro, onde poderão ser obtidos outros informes, das 13 1/2 ás 16 horas, diariamente.

8 — Aos interessados idoneos, a juizo da Agencia Especial de Defesa Economica, serão fornecidas cartas de apresentação, mediante as quais poderão obter, nos escritorios da firma Schering Produtos Quimicos e Farmaceuticos S A, em liquidação, dados pormenorizados sobre os estoques existentes, sendo permitidas a esses interessados, devidamente credenciados, vistorias e visitas, em hora e dia previamente combinados.

9 — Os preços oferecidos entender-se-ão sempre pelo pagamento á vista, no ato da transferencia do acervo.

10. — Dentro de dez (10) dias, contados a partir da abertura das propostas, serão estas encaminhadas pela Agencia Especial de Defesa Economica, com parecer ao Senhor Presidente do Banco do Brasil S/A., que autorizará a venda ao concorrente da melhor oferta ou, no caso de empate, mandará proceder a sorteio ou licitação entre os ofertantes do maior preço, ou, se julgar oportuno, anulará a concorrencia.

11. — Seja qual fôr a decisão proferida, não caberá contra ela procedimento judicial algum, reservando-se a Agencia Especial de Defesa Economica inteira liberdade de ação podendo, a seu exclusivo criterio, recusar qualquer proponente.

12. — No prazo de dez (10) dias, a partir do despacho proferido pelo Senhor Presidente do Banco do Brasil, será notificado o concorrente cuja oferta haja sido aceita, para o fim de serem efetuados, mediante assinatura dos documentos necessarios, o pagamento do preço e a transferencia do acervo, dentro do prazo de trinta (30) dias, a contar da data da notificação que será feita pelo "Diario Oficial" e confirmada por carta expedida para o endereço do interessado, sob pena de perda do deposito exigido na alinea IV do item 6.

13. — Todas as despesas e impostos relativos á transmissão do acervo correrão por conta dos compradores.

14 — Exarado o despacho pelo Senhor Presidente do Banco do Brasil S/A será imediatamente autorizada a devolução dos depositos aos concorrentes se as propostas não forem aceitas.

Liquidantes: Aristides Monteiro de Carvalho Silva, major João Correia dos Santos, Liberalino Castelo Branco.

Rio de Janeiro 27 de abril de 1944.

Pelo BANCO DO BRASIL S/A., como Agente Especial do Governo Federal, MANUEL AUGUSTO PENA.

NÚMERO AVULSO
40 Centavos

Diario Carioca

EDIÇÃO DE HOJE
10 Páginas

ANO XVII — RIO DE JANEIRO — TERÇA-FEIRA, 23 DE MAIO DE 1944 — N. 4.887

A ESQUADRA NORTE-AMERICANA OPERA EM AGUAS DA ILHA BONIN

A Caminho do Territorio Metropolitano do Japão

PODEROSOS E NOVOS ATAQUES ÁS CAROLINAS E ÁS MARSHALL — AS OPERAÇÕES NA ILHA DE WAKDE NA GUINÉ HOLANDESA

LONDRES, 22 (Reuters) — Os aviões aliados que atacaram a Ilha Marcos decolaram de porta-aviões que estavam nas aguas das ilhas Bonin.

ALMIRANTE NIMITZ

Foi a maior aproximação feita até agora pelos navios aliados do territorio metropolitano japonês, nesta guerra. A aproximação maior anteiror fora quando atacadas as Kurilas, mas essas ilhas, embora técnicamente formando parte do territorio metropolitano niponico, distam ainda 1230 milhas de Toquio.

CONTRA AS MARSHALL E AS CAROLINAS

PEARL HARBOR, 22 (Por William F. Tyree, do "United Press") — O almirante Nimitz anunciou novos ataques contra as ilhas Marshall e Carolinas, porem guardou silencio com respeito á noticia difundida pelo radio de Toquio de que a ilha Marcus havia sido atacada há dois dias por uma força aérea procedente de porta-aviões.

Aparelhos do exército e da armada, com bases terrestres, atacaram os ultimos redutos inimigos nas Marshall, bem como a ilha Ponapi, nas Carolinas, sexta-feira e sabado.

O quartel imperial japonês comunicou que "uma força de combate inimiga apareceu no oriente das ilhas Bonin, no sabado, e atacou Marcus, no sabado e domingo."

Afirmou que mais de 30 maquinas norte-americanas, com base em porta-aviões foram derrubadas e que os danos causados na ilha foram insignificantes.

Como é de praxe quando forças aeronavais atuam a grandes distancias de suas bases do Pacifico — sem mais proteção que os proprios canhões e aviões, o quarte-general aliado se absteve de confirmar ou desmentir a emissora inimiga.

Presume-se que, se for veridica a noticia japonesa a força de combate aliada só romperá o silencio pelo radio quando a segurança militar o permitir.

A CAMPANHA DA GUINE' HOLANDESA

NOTA DA A. P.: — Este é o primeiro artigo escrito por Olen Clemente, correspondente de guerra da Associated Press junto ás forças de desembarque norte americanas, na campanha da Nova Guiné Holandeza e que participou de todas as ações anfibias contra a ilha de Wakde.

ILHA DE WAKDE, NOVA GUINE' HOLANDESA — 18 de maio — Retardado — (Por Olen Clements, da Associated Press) — As veteranas forças norte-americanas do 6º Exército e que hoje ocuparam esta ilha, após operações anfibias, declaram que "isto serviu para mostrar que um homem com um fuzil ainda encontra muito que fazer nesta guerra".

Após alguns dias de intensa luta, essas forças conquistaram inteiramente esta ilha, que atualmente, deixou de ser uma base para os japonêses.

A primeira operação para a expulsão dos japonêses desse setor teve o seu inicio quando tropas norte americanas invadiram Holandia e Aitape, após o que, com apenas um mês, capturaram o estratégico centro aéreo de Wakde.

Já os engenheiros iniciaram a reparação da pista de coral com os poderosos "bulldozers"; entrementes, os soldados americanos prosseguem com suas operações de limpesa, atacando grande numero de nipônicos, que, apesar do terrifico bombardeio, por terra, mar e ar, conseguiram viver apenas para serem capturados pelos soldados de Tio Sam.

As bombas foguetes e as granadas dos poderosos canhões navais norte americanos, quando do ataque inicial, abriram grandes buracos na ilha e embora parecia certo que nenhuma vida humana pudesse aguentar, inumeros japonêses ainda foram encontrados com vida.

Quando teve inicio o desembarque anfibio e os infantes americanos tomaram de assalto as posições nas praias, alguns japonêses, cercados ainda ofereceram feroz resistência dispostos a morrerem lutando de preferencia a se entregar.

Muitos foram mortos e outros o serão; haverá mais ainda quando os americanos terminarem as operações da limpesa no extremo nordeste da ilha, onde o inimigo, apesar de toda a sua resistência, foi cercado e será aniquilado.

Simultaneamente, ainda esta se registrando intensa luta na área de Toem, ha uma milha e meia de Wakde e que foi invadido no dia anterior; neste setor, após ter um grupo composto de 500 soldados inimigos atravessado o rio Tor, nas visinhanças de sua foz, foram travadas intensos combates. Por sua vez, todos os contra ataques levados a efeito contra as cabeças de pontes oéste do rio Tor, forum repelidos com sucesso pelos americanos.

NAVIOS DE GUERRA SEM NOME

A BORDO DE UM PORTA-AVIOES AMERICANO NO PACIFICO CENTRAL, 22 (De Elmont Waite, da Associated Press) — São navios de guerra sem nome que estão ganhando a guerra no Pacifico para os aliados.

Estou a bordo de um navio de que os civis nunca ouviram falar, mas que, em menos de seis mêses, destruiu, por si mesmo ou pelos seus aviões, 109 aviões japonêses, auxiliou a afundar 2 cruzadores, 3 destroyers e 18 cargueiros, provavelmente afundou um "tender" de hidroplânos, mais 2 cruzadores e 13 cargueiros, danificou 2 cruzadores, 7 destroyers e mais 13 cargueiros.

Este porta-aviões é apenas um dos muitos navios de guerra americanos novos que entraram em ação neste teatro de guerra o ano passado.

Se o nome deste navio pudesse ser mencionado, nem um só civil americano, em mil, recordaria a breve história do seu lançamento a agua nos Estados Unidos.

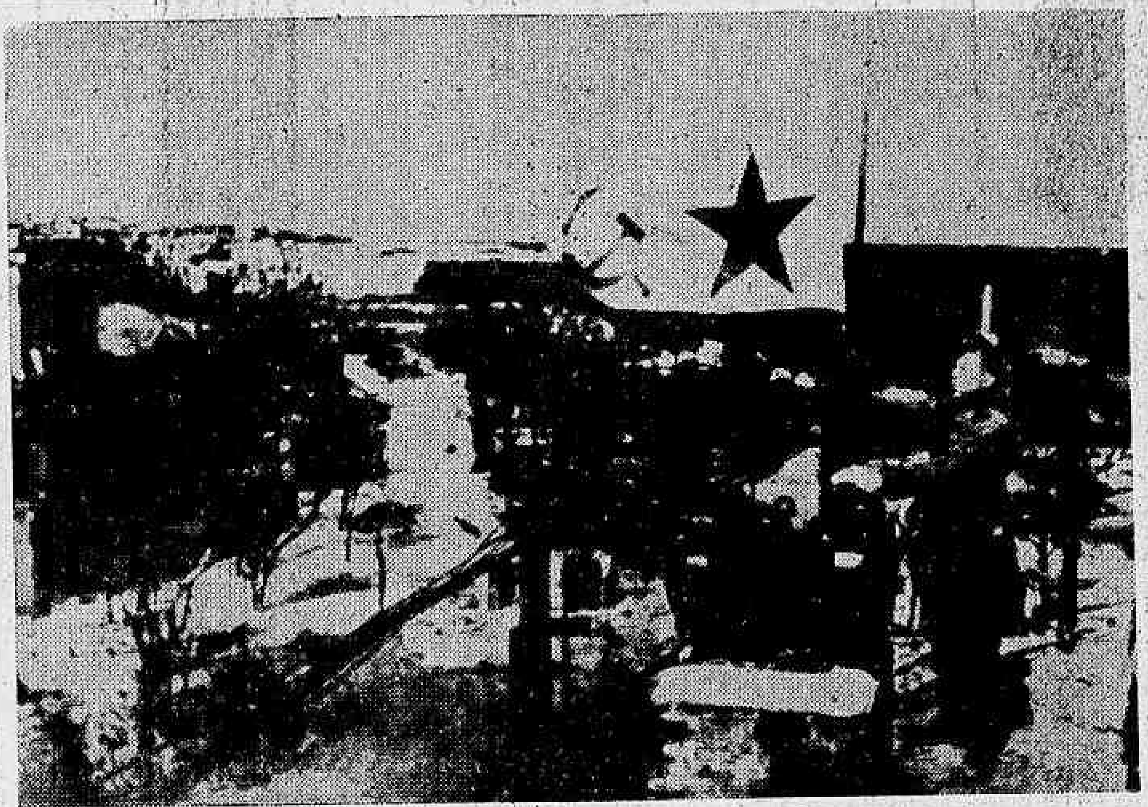

A BANDEIRA RUSSA, NOVAMENTE, EM SEBASTOPOL — Após a brilhante vitoria das forças sovieticas o pavilhão da marinha da U. R. S. S. é hasteado naquela importante base do mar Negro — (Foto do "International News Photos", especial para o DIARIO CARIOCA)

IMINENTE UMA OFENSIVA RUSSA DE GRANDES PROPORÇÕES

ENORMES FORMAÇÕES MOTORIZADAS E BLINDADAS NO SERETH E GRIGORIOPOL

LONDRES, 22 (A. P.) — Ernest Vonhammer, comentarista da DNB, declarou pela Radio de Berlim que "está eminente uma grande ofensiva russa, no setor de Grigoriopol e no curso médio do Sareth".

"Nesses dois setores, — prossegue Bonhammer, — o Alto Comando Sovietico está concentrando grandes formações motorizadas e blindadas dia e noite".

Declarou mais o referido comentarista que os russos, possivelmente, atacarão com mais violencia pelo sul da frente oriental, afirmando, todavia que "duas divisões russas foram cercadas e aniquilanas no setor de Gridgoriopol, após violenta luta que durou diversos dias".

Despachos da fronteira alemã chegados aos circulos tchecos, nesta capital, por outro lado, revelam que toda a zona dos Carpathos, na Slovaquia foi novamente ocupada pelos alemães.

COMBATES NO DNIESTER INFERIOR

LONDRES, 22 (A. P.) — Combates esporadicos se verificaram ao longo do curso inferior do Dniester, ao norte de Tiraspol no fim de semana, mas a frente russa permaneceu em geral tranquila, a não ser quanto á continuação dos ataques aéreos sovieticos ás comunicações do inimigo, muito para trás das suas linhas.

As forças sovieticas mataram 600 homens da Wehrmacht, repelindo varios ataques inimigos apoiados por tanques na área de Tiraspol.

O radio de Berlim anuncia combates nessa mesma área, afirmando que 3.000 russos foram cercados e capturados á oeste de Grigoriopol, 20 milhas ao norte de Tiraspol.

O Alto Comando sovietico anunciou que "não houve alterações materiais", nos demais setores da frente,mas anunciou que os alemães estão completando, a toda pressa, novas fortificações na Bulgaria, ao longo do Danubio e do Mar Negro.

Pilotos sovieticos puseram a pique um transporte de 6.000 toneladas no Golfo da Finlandia e destruiram 2 barcos-patrulha e 2 varre-minas no Golfo de Narva.

Ontem, os russos destruiram 52 aviões alemães na frente de combate.

TUDO PRONTO PARA A INVASÃO

(Conclusão da 1ª pag.)

ao exercito subterraneo, dizendo que o tema desta noite seria: "Método e importancia que todos e cada um obtenham pleno conhecimento do proprio terreno que o circunda".

Acrescentou que as forças aliadas necessitarão de informações frequentemente, e muitas vezes poderão necessitar de guias. Encareceu aos patriotas que gravem as informações sobre caminhos e bosques adaptaveis á ocultação de transportes militares nos rios e riachos".

Deverão tambem anotar os espaços abertos que ofereçam possibilidade de aterrissagem para aviões em qualquer terreno plano, sem obstrução, que meça 400 metros ou mais e, o que é mais importante, que não tenham obstruções altas, tais como arvores, ao lado da aproximação dos aviões.

OS Q. G. DOS GENERAIS NAZISTAS

LONDRES, 22 (A. P.) — Noticias chegadas de fontes subterraneas anunciam que o marechal von Rundstedt tem o seu Quartel General em Troyes, perto de Paris, e o marechal Rommel tem o seu comando na Holanda, perto da fronteira belga.

Outras noticias do continente dizem que Hitler, ontem, no Dia das Mães, instituido pela Republica de Weimar, "condecorou" 100.000 mães alemãs.

Estas "condecorações" são dadas a mulheres com um minimo de 7 filhos.

RECOMENDACOES DO ARCEBISPO DE CANTERBURY

LONDRES, 22 (U. P.) — O arcebispo de Canterbury aconselhou a todos os pastores, e, em geral, áqueles que têm a seus cuidados lugares de culto, que procurem estar disponiveis para abrir as portas dos templos no momento em que forem recebidas as noticias de que as operações de invasão do Continente tiveram inicio. O arcebispo sugeriu as duas seguintes orações para esse periodo:

Primeira — "Pai celestial, Deus de justiça, e paz, tende piedade das Nações agora envolvidas em cruenta guerra. Purificai tanto a nós como aos nossos inimigos, do ódio e da cobiça. Fazei-nos merecedores da nossa causa e tão constantes em nossa força, que nenhuma fraqueza possa retardar a vitoria das nossas armas e nenhuma mesquinhez corrompa a justiça da paz que desejamos por Jesus Cristo, Nosso Senhor".

Segunda — "Oh! Senhor Deus. Nós humildemente nos consagramos a vós, com nossa Nação e nossa causa, pondo em vossas mãos quanto temos, quantos somos e quanto desejamos em nome de Jesus Cristo, Nosso Senhor".

O arcebispo catolico romano de Westminister ordenou que as seguintes orações sejam rezadas cada domingo, ate novo aviso em todas as igrejas, capelas e dioceses: "Para nossas forças combatentes: "oh! Quem pela graça do Espirito Santo esvaziou nossos corações merece a vossa caridade. Concedei a todos os que lutam por nós no mar, na terra e no ar a salvação do corpo e da alma, que vos possam amar com todas as suas forças e que executem com todo seu amor o que seja grato a vossos olhos. Para enfermos e feridos, oh, Deus Todo-Poderoso e Senhor Eterno, esperança de todos os crentes ouvi as nossas orações pelos vossos servos que estão doentes e feridos e permiti-lhes os auxilios de vossa misericordia e que possam agradecer em vossa igreja o fato de terem recobrado a saude.

"Para os moribundos — Todo Poderoso e Misericordioso Deus — que dispensastes á Humanidade á graça de vossa salvação e os beneficios da vida eterna, olhai com misericordia os vossos servos e confortai as almas que creásteis para que os santos anjos da hora da morte os possam restituir á presença de seu criador, todos limpos de qualquer mancha ou pecado.

"Para os mortos — oh Deus! nós humildemente imploramos-vos pelas almas de todos aqueles que deram sua vida pela sua patria, que Vós os livreis do pecado e que os torneis benvindos pelos vossos santos anjos e os envieis ao seu logar seguro no Paraizo.

"Para a Paz — Oh Deus, governante de todos os reinos e principes, que nos castigais para curar-nos e salvais para preservar-nos, mostrai mais o vosso poder, que nós possamos recobrar a serenidade dos tempos de paz e emendar as nossas vidas em agradecimentos. E vós, oh muito Santa Virgem, Mãe de Deus e Rainha da Paz, como em outros tempos de dolorosa angustia, sêde agora nosso auxilio, nossa proteção e nossa salvaguarda".

O APELO DE EISENHOWER

LONDRES, 22 — (Associated Press) — Na segunda irradiação destinada aos povos ocupados, o porta-voz aliado, membro do estado-maior de Eisenhower, disse o seguinte: "Ouvi com cuidado. Ha algum tempo vindes recebendo, de vozes que já vos são bem conhecidas, conselhos e instruções sobre como vos deveis preparar para a fase final da luta pela libertação. O supremo comandante deseja que tenhais a certeza de que o que ouvistes, está de acordo com os seus planos e desejos. No devido tempo, recebereis conselhos e instruções do proprio comandante supremo. Entrementes, ele recomenda que continueis a prestar atenção e a agir de acordo com as instruções dadas pelos locutores aos quais apresento em seu nome. Aqui está agora o locutor para vos dar as seguintes instruções de operação.

"E' de grande importancia que cada um tenha o maximo conhecimento a respeito das regiões circunvizinhas. Isso se aplica tanto ás cidades quanto aos distritos rurais. As forças aliadas ou mesmo individuos isolados pedirão com frequencia informações.

PERÚ - BOLIVIA

O Protocolo do Rio de Janeiro e a Sua Repercussão

Os Comentarios da Imprensa Americana

BUENOS AIRES, 22 (A. P.) — O presidente Edelmiro Farrel enviou um cabograma ao presidente Prado, do Peru', congratulando-se, em nome do governo da Argentina, pelo acordo assinado no Rio de Janeiro resolvendo de um modo definitivo a questão de fronteiras entre o Perú e o Equador, através os bons oficios do Ministro das Relações Exteriores do Brasil, dr. Osvaldo Aranha.

Osvaldo Aranha

O presidente Prado, na sua resposta agradeceu as congratulações informando ainda que o Peru' efetuará a troca respectiva de notas com o Equador, confirmando, o acordo, assim como, dando poderes ao arbitro brasileiro Braz Dias de Aguiar para resolver dois pontos que ainda estão pendentes na solução final dos problemas de fronteiras.

NA IMPRENSA DE MONTEVIDE'U

MONTEVIDE'U, 22 (U. P.) — O jornal "El Pais", referindo-se ás divergencias que desde ha tempos afetavam as relações entre o Peru' e o Equador, elogia a "sabia intervenção do sr. Osvaldo Aranha, ministro do Exterior do Brasil, que logrou solucionar o litigio". A seguir, diz: "E este fato nos reconforta não só porque assim se extirparam os germens de um conflito latente entre nações irmãs, como tambem porque demonstra que na América nos vamos encaminhando para as formulas das soluções pacificas, á margem do imperio da guerra ou da força. ......

O QUE DIZ "LA PRENSA"

BUENOS AIRES, 22 (U. P.) — O jornal "La Prensa" comenta em editorial, elogiosamente, a intervenção brasileira no litigio fronteiriço entre o Peru' e o Equador, conforme o Protocolo do Rio de Janeiro, de 29 de Janeiro de 1942, dizendo "A destacada e decisiva intervenção da Chancelaria brasileira na ultima etapa do litigio foi motivo de merecidas congratulações do primeiro magistrado norte-americano, do secretario de Estado, sr. Cordell Hull, bem como de honrosa menção em mensagem do presidente da Argentina, ao referir-se á "proposta Aranha", apresentada em nome dos governos mediadores.

Os episodios relacionados com seus antecedentes imediatos serviram para pôr em evidencia uma preocupação unanime pelos interesses de paz e de harmonia com que se procura fundar permanentemente os laços que unem paises que, por tradição e por seus destinos, oferecem um exemplo como este de sincera colaboração reciproca, numa comunidade efetiva de ideais humanitarios e civilizadores."

A proposito do mesmo assunto, o jornal "La Nacion" diz o seguinte:

"Ha motivos para saudar os fatos verificados como um esplendido triunfo e um grande exito da solidariedade continental, assim como um novo exemplo de que os paises da America encaram suas divergencias internacionais sem odios e paixões perturbadores que em outras partes do mundo envenenam os pleitos territoriais, provocando conflitos desproporcionados".

NOITE E DIA OS AVIÕES MARTELAM SEM CESSAR

Arrasando o Reich Por Todos os Lados

LONDRES, 22 (U. P.) — Urgente — A radio-emissora germanica preveniu que formações de bombardeiros voam em direção ao nooreste e oeste da Alemanha.

KIEL ARRASADA

LONDRES, 22 (Por W. W. Hercher, da "A. P.") — Após o violento ataque levado a efeito por cerca de 750 aviões pesados de bombardeio da R. A. F., ontem, á noite, contra Duisburg, um dos maiores portos fluviais alemães, e contra Hannover, estrategico centro ferroviario na Alemanha e contra diversos aerodromos nazistas, na Belgica, grandes formações de aviões pesados de bombardeio norte-americanos, voltaram a atacar o continente europeu, concentrando-se especialmente contra Kiel, um dos mais importantes centros construtores de navios, enquanto que ondas e mais ondas de ""Liberators", incursionavam contra a Muralha do Atlantico e especialmente na área do Pas de Calais.

250 "FORTALEZAS VOADORAS"

Os primeiros ataques efetuados hoje tiveram a participação de mais de 250 "Fortalezas Voadoras" e igual numero de "Liberators", escoltados por mais de 500 caças e seguiu-se a um dos mais arrasadores bombardeios levados a efeito pela aviação britanica, que durante toda a noite, horas após horas, martelou incessantemente as defesas e vias de comunicações alemãs.

Desde a meia-noite de ontem, mais de 4.000 toneladas de bombas foram despejadas contra o continente europeu, ainda em ruinas dos bombardeios anteriores, especialmente dos ataques de ontem, quando mais de 2.000 caças aliados se concentraram contra grande numero de centros e ferrovias nazistas, em todo o continente.

A IMPORTANCIA DE KIEL

Kiel atacado hoje, é um dos maiores centros construtores de navios e grande base naval situada no ponto terminal do canal de Kiel — importante braço maritimo que penetra profundamente em territorio alemão, e por onde é feito o acesso do Baltico para o Mar do Norte. Nesta cidade, estão concentrados grandes depositos de gasolina e de munições, de grande importancia para os nazistas, especialmente nesta fase da guerra, onde toda a gota de gasolina é imprescindivel para Hitler.

Apesar dos nazistas afirmarem que foram travados violentos combates aéreos, outras transmissões revelaram que, — explicando a tremenda falha observada nas defesas alemãs, — densas nuvens, a uma altura de varios milhares de metros a tornaram extremamente dificil a ação dos caças nazistas, nos seus, contactos com o inimigo".

17.000 TONELADAS DE BOMBAS

Esta ofensiva aérea, de grande envergadura, já está no seu 4º dia consecutivo e nela, os aliados já despejaram cerca de 17.000 toneladas de bombas contra objetivos de grande importancia estrategica para os nazistas, que dia a dia vêm se aproximar o espectro da invasão.

A força que hoje incursionou contra o porto de Kiel era composta de mais de 500 "Fortalezas Voadoras", escoltados por outros 500 aparelhos de caça e tiveram que voar mais de 400 milhas de suas bases, na Grã Bretanha. Este porto representa um dos centros mais importantes para a construção naval alemã alem de ser ponto obrigatório de união de todo o material bélico importado da Suécia. Apesar da Luftwaffe possuir grandes forças aéreas nesta área, pois a sua proteção representa algo de muito importante, a aviação norte americana não encontrou grande oposição; após o ataque, apesar dos combates aéreos travados, a radio de Berlim sentiu-se na obrigação de fornecer o motivo pela falha de seus caças, culpando, então, as nuvens e as condições atmosféricas.

NO PASSO DE CALAIS

Simultaneamente, cerca de 250 "Liberators" norte americanos, escoltados por igual numero de caças, atacaram objetivos inimigos no Passo de Calais, operação esta que já está se realizando ha dois dias consecutivos. Apesar das afirmações dos nazistas, grandes danos foram causados nos misteriosos embasamentos nazistas na área costeira da França.

Contudo, o principal ataque de hoje, foi o bombardeio de Kiel. Nesta importante base naval alemã foram ateados grandes incendios e á porporção que os aviões americanos regressavam ás suas bases grandes rolos de fumaça se erguiam a milhares e milhares de pés de altura, dando contudo uma pálida idéa dos arrasadores resultados obtidos.

Durante a tarde de hoje, outras formações prosseguiram com suas operações contra o continente, atacando objetivos militares situados na França, inclusive o aerodromo alemão em Beaumont le hoger.

Essas formações americanas estavam fortemente escoltadas por caças "Thunderbolts", e "Lignhtnins".

Anterior a esses ataques levados a efeito pelos aviões norte americanos, a R. A. F., esteve em grande atividade sobre o continente; durante toda a noite de ontem, ondas e mais ondas de aviões pesados de bombardeio britanicos atravessaram o canal e tomaram a direção da Alemanha. Pouco depois, as emissoras nazistas anunciavam que Duisburg estava sendo submetida a violento bombardeio aéreo. E, ao clarear da aurora, quando regressavam os primeiros "Lancasters", de volta de suas operações, foi anunciado que mais de 2.000 toneladas de bombas tinham sido despejadas contra Duisburg.

O bombardeio contra Duisburg foi muito auxiliado pelas condições atmosféricas e somente após ter o mesmo inicio é que os caças alemães tentaram se opor, travando-se então violenta batalha aérea. Um dos pilotos britanicos, revelou ao chegar a sua base, que foram abatidos cerca de 75 aparelhos nazistas por apenas um dos grupos de "Lancaster". Informaram ainda os pilotos inglêses que os alemães estão usando um novo tipo foguete de iluminação, o qual atravessa o céu, em sentido horizontal explodindo logo em seguida.